

# 國立中山大學 95 學年度第 1 次校務會議紀錄

時間：95 年 9 月 29 日（星期五）上午 9 時

地點：圖資大樓 11 樓國際會議廳

主席：張校長宗仁

紀錄：單鳳玉

壹、主席報告到會人數，隨即宣佈開會。

貳、頒獎

頒發 95~97 學年度講座及特聘教授獎牌暨獎勵金

一、「中山講座」：陳慶鏗教授

二、「西灣講座」：徐洪坤講座

三、「特聘研究教授」：洪文俊教授、

多賀秀德教授 Prof. Hidenori Taga

四、中山講座第 2 期獎勵金：翁金輅教授

五、中山講座第 2 期獎勵金：張道源教授

參、主席報告議程，並徵詢有無異議：

一、主席提議，因下午另有重要行程，建議先進行討論事項，再作工作報告。

本提議經主席徵詢與會代表無異議，同意變動會議議程順序。

二、中文系劉主任文強以程序為由提案針對 95 學年度第 1 次校發會教務處有關改善教授授課負擔、提昇教學品質以求共識乙案，主席報告本案原係屬行政命令，不屬立法性質，毋須送校務會議討論，並經表決，反對：7 票，贊成：18 票，主席裁示本建議案不予討論。

肆、主席致詞

（一）感謝各位老師的辛勞，使過去的一年有良好成效，昨

天是教師節，恭祝各位老師教師節愉快，另亦先祝福各位委員中秋佳節愉快。

- (二) 校務發展諮詢委員會第一場次會議因有部分委員未克出席，因此於 95 年 8 月 9 日在台北舉辦第二場次，並邀請劉兆漢委員、曾志朗委員及王惠鈞委員出席與會，席間各委員對於本校報告印象良好，咸認為本校政策具體、明確，假以時日定有更好的發展。
- (三) 本校國際交流各項工作推展順利，並陸續獲致良好成效，如 1. 榮獲教育部補助 95 年度「國內大學校院選送學生赴國外研修作業計畫」最高額度經費補助 300 萬元，顯示學校在鼓勵優秀學子赴外研習之努力已獲肯定；2. 今年 9 月中旬奉派組團參加歐洲高等教育展 (EAIE)，感謝交流處同仁的辛勞，此行順利圓滿，泰晤士報並將中山評鑑 500 大以內，相關資料請交流處提供同仁參考，期許各位同仁繼續努力往前邁進。
- (四) 獲得教育部 5 年 500 億計畫經費補助是一份榮譽更是一份壓力，該部將於本 (95) 年 11~12 月蒞校實地訪評，敬請各同仁努力以赴。

伍、確認 94 學年度第 4 次校務會議紀錄及執行情形：確認。----- 1

陸、報告事項：（各行政及學術單位工作報告從略，請詳見秘書室網頁）。

柒、討論事項：

- 一、有關校級「社會科學院系所調整規劃委員會」提出本院系所組織調整建議方案說明（如附件），提請討論。

（社科院提）----- 6

決議：本案經委員提議以投票方式決議，經表決，反對：  
0 票，贊成：27 票，本案通過。

二、擬修正本校國際交流處設置辦法，修正條文對照表如  
附件，提請討論。(國際交流處提)-----10  
決議：通過。

三、擬修訂國立中山大學「中山講座」設置辦法(如附件)，  
提請 討論。(學研處提)-----13  
決議：通過。

捌、主席徵詢有無臨時動議：無。

玖、散會(12時10分)。

## 國立中山大學 94 學年度第 4 次校務會議決議事項執行情形

### 一、有關教師評鑑部分，以下三案併同討論：

(一) 擬修訂國立中山大學「教師評鑑辦法」第十四條，修訂條文對照表(草案)(如附件一)，提請討論。(社科院提)

決議：併「教師評鑑作業細則」第三條討論。

執行情形：是項提案已於教師評鑑作業細則第三條條文修正處理。

(二) 擬訂定本校「教師評鑑作業細則」，提請討論。(教務處提)

決議：修正後通過，如附件。

執行情形：修正後之相關作業細則已公告於本處網頁，希各單位依細則程序執行教師評鑑工作。

(三) 有關本校各系(所)訂定之教師評鑑實施要點(草案)及評鑑表，提請討論。(教務處提)

決議：通過，並請在不更改原意下，授權教務處逕行文句潤飾及錯別字修改。

執行情形：文句修正已送各一級學術單位確認。修正通過之要點及評鑑表已公告於本處網頁。

### 二、基於國家經建需求及本校各院完整性之考量，並配合教育部「發展國際一流大學及頂尖研究中心計畫」，5 年擬增加大學部招生名額共計 300 名(第一年已執行 60 名，尚有 240 名額)，原議程第四、五案將併同管理學院、工學院及海科院臨時動議討論，首先：

(一) 原議程討論事項第四案

擬於 96 學年度成立工學院大一不分系學士班乙案，提請討論。(工學院提)

(二) 原議程討論事項第五案

管理學院擬辦理「延緩分流學制」計畫，提請討論。(管理學院提)

決議：以上二案分別以大一不分系及延緩分流方式招生部分，決議通過。

執行情形：

- (一) 工學院電資與工程學士班（大一不分系）業承教務處於 95.06.30 報部審核中，目前正積極規劃執行各項相關業務。
- (二) 管理學院目前已規劃具體執行方案及配合措施。

有關名額年度分配部分：

(三) 臨時動議(一)

管理學院大學部「延緩分流學制」於 96 學年度(2007 年)及 97 學年度(2008 年)各增加招生名額 30 名，共計 60 名。(管理學院提)

(四) 臨時動議(二)

配合本校「發展國際一流大學及頂尖研究中心計畫」，5 年擬增加大學部招生名額共計 300 名乙案，工學院配合學校發展研擬之因應方案，提請討論。(工學院提)

(五) 臨時動議(三)

海科院研擬繼續推動「海下技術研究所」、「海洋物理研究所」、「海洋事務研究所」整併，提請討論。(海科院提)

決議：

1. 各學年度各院增加之大學部名額分配如下：

學年度	名額	辦理單位	說明
96 學年度	30	管理學院	延緩分流學制
	30	工學院	大一不分系
97 學年度	30	管理學院	延緩分流學制
	30	工學院	光電系
98 學年度	30	海科院	海洋科技及事務學系
	30	工學院	大一不分系增加 15 名、光電系增加 10 名、資工系增加 5 名
99 學年度	30	管理學院	
	30	工學院	大一不分系增加 15 名、光電系增加 15 名

2. 98 學年度及 99 學年度工學院所增加之大一不分系 30 名係採跨學院學程的設計。
3. 99 學年度之名額分配請管理學院、工學院再評估，亦可視社科院未來系所調整規劃情形，再行研議調整。

附帶決議：

1. 有關雙學位學程希望能在 97 學年度開始執行以利招生宣導，並授權請工學院與管理學院逕行辦理。
2. 本案相關配套措施，如班別名稱、招生等技術問題，授權相關學院另案研議，學校配合執行。
3. 本案相關資源挹注，學校當盡力協助支援，並擬開會研商納入正常運作經費之可行性。

執行情形：

(一) 管理學院：

1. 有關管理學院與工學院合辦之雙學位學程，管院預計以 97 學年度新增收 30 名員額提供入學學生修習雙學位學程，相關細節將與工學院協商；
2. 有關管理學院延緩分流學制之招生等配套措施，該院已著手規劃執行方案，並持續執行。

(二) 工學院：有關雙學位學程部分，將依教育部及本校教務處相關法規與管院研商。

(三) 海科院：

1. 於 96 學年度完成「海下技術研究所」與「海洋物理研究所」整併，成立「海下科技暨應用海洋物理研究所」，並已報部。
2. 擬於 98 學年度完成「海下科技暨應用海洋物理研究所」與「海洋事務研究所」整併，成立「海洋科技與事物學系（含碩士班或學程，名稱待訂）」；教師員額除兩所員額總和外，學校再撥予兩個員額；學生人數除原兩所碩士班總人數外，並招收 30 名大學部學生，目前已通過校務會議。

三、因應國際華語學習潮流，提昇組織運作效能，建議將文學院華語教學中心調整納入國際交流處，檢附本校國際交流處設置辦法修正條文對照表(如附件)，提請 討論。(國際交流處提)

決議：本提案具前後關聯性，應分為二案處理：

1. 因應國際華語學習潮流，提昇組織運作效能，有關將文學院華語教學中心調整納入國際交流處乙案，決議通過。
2. 國際交流處納入華語教學中心後之設置辦法修正條文，移下次會議討論。

執行情形：

- (一) 華語教學中心已調整納入國際交流處。
- (二) 國際交流處設置辦法修正條文將提 95 學年度第 1 次校務會議討論。

四、管理學院財務管理學系擬自 96 學年度停招「二年制在職專班」，提請 討論。(管理學院提)

決議：通過。

執行情形：財管系已遵照辦理。

五、有關社會科學院 97 學年度擬提「經濟學研究所博士班」增設案(計畫書草案如附件)，提請 討論。(社科院提)

決議：通過。

執行情形：本增設案擬依教育部及本校增設系所相關法規及報部日期，敬請教務處惠予協助提報。

六、本校「95 學年度學雜費調整方案」擬維持 94 學年度學雜費徵收標準，提請討論。(教務處提)

決議：雖依 95 年度大專院校學雜費調整方案，本校可調整學雜費幅度，惟基於獲有教育部 5 年 500 億經費補助的大學不調漲學雜費之共識，經與會代表同意，通過 95 學年度學雜費維持 94 學年度學雜費徵收標準，即 95 學年度學雜費不予調漲。

執行情形：照案實施。

七、修訂「國立中山大學組織規程」第 52 條及「國立中山大學學生申訴評議委員會設置辦法」部分條文，提請 討論。(學務

處提)

決議：本案緩議，俟學生會組織章程訂定後，再提案討論。

執行情形：俟學生會組織章程定案後，再提校務會議討論。

八、擬訂「國立中山大學學生會組織章程」(草案)，提請 討論。  
(學務處提)

決議：本案因部分條文違反母法，決議緩議，並退原提案單位，請與全體學生充份溝通修正後另提案討論。

執行情形：學生會組織章程已修改完畢，為慎重起見，將與法學專家再行研商後，提校務會議討論。

九、希望全天候開放武嶺住宿區學生機車通行，提請 討論。(學生代表提)

決議：本案因涉及「國立中山大學車輛管理辦理」之修訂，請依法並按行政程序提案權責單位—車輛管理委員會審議。

執行情形：待車輛管理委員會學生代表本學期會員確定後，再行協商提案事宜。



## 第一案

### 國立中山大學 95 學年度第 1 次校務會議提案單

提案單位：社會科學院

**案由：**有關校級「社會科學院系所調整規劃委員會」提出本院系所組織調整建議方案說明〔如附件〕，提請討論。

**說明：**

- 一、本院於 94 學年度第 1 及第 4 次院務會議中決議通過：『建請校方協助成立校級「社科院系所調整規劃委員會」以協助本院推動系所組織調整』；校方於 94 學年度第 4 次校研發會成立該委員會，由張校長宗仁擔任召集人，並邀請校外學者專家 8 人共同組成，經召開三次會議的審慎討論，對於本院系所組織調整提出建議方案。
- 二、為審慎周詳規劃社會所課程及延攬優秀師資，本院 95 學年度 95 年 9 月 20 日第一次院務會議決議：「原報部 96 學年度社會學研究所碩士班調整增設案，擬請校方同意延後至 97 學年度招生。」
- 三、本建議方案業經本院 95 學年度第 1 次院務會議及本校第一次校務研究發展及考核委員會討論通過在案。

**決議：**本案經委員提議以投票方式決議，經表決，反對：0 票，贊成：27 票，本案通過。

# 國立中山大學社會科學院系所組織調整建議方案報告

96.9.20

## 壹、前言

社科院目前的教育組織系統為五所一系一編制內中心：中山所（碩、博士班）、大陸所（碩、博士班）、政治所（碩、博士班）、經濟所（碩、博士班〔擬提97增設〕）、教育所（碩、博士班〔已核准96增設〕）、政經系（學士班）及師資培育中心。本院由於組織規模太小、不同系所間教師專長之重疊性過高等問題，因此近年本院績效評鑑報告，許多資深同仁及校外學者專家，針對本院的發展提出不少興革意見包括系所組織應予以調整，以提升教師研究學術水準、減輕教師授課時數及指導研究生論文負擔及強化系所間合作及交流等意見。本院擬透過此次組織的調整，讓全院學術領域更加完善及教師學術專長社群的建立，以提升本院學術研究水準及風氣，俾能早日達成本院的願景---成為台灣社會科學領域最佳的學術研究機構及為國家社會培育一流人才。

本院面對國內大學的激烈競爭、中國大陸學界的積極追趕，以及國際學術社群的嚴峻評比下，面臨永續經營的挑戰；本院於94學年度第二及第四次院務會議中決議通過：建請校方協助成立校級「社科院系所調整規劃委員會」以協助本院推動系所組織調整；校方於94學年度第四次校研發會成立該委員會，由張校長宗仁擔任召集人，並邀請校外學者專家8人共同組成，經召開三次會議的審慎討論，對於本院提出系所組織調整建議方案如下圖〔分二階段〕，此方案對於本院未來的發展提供願景及利基。

## 貳、社科院系所組織調整藍圖架構

第一階段：一系多所〔預計97學度完成〕〔見下頁說明〕

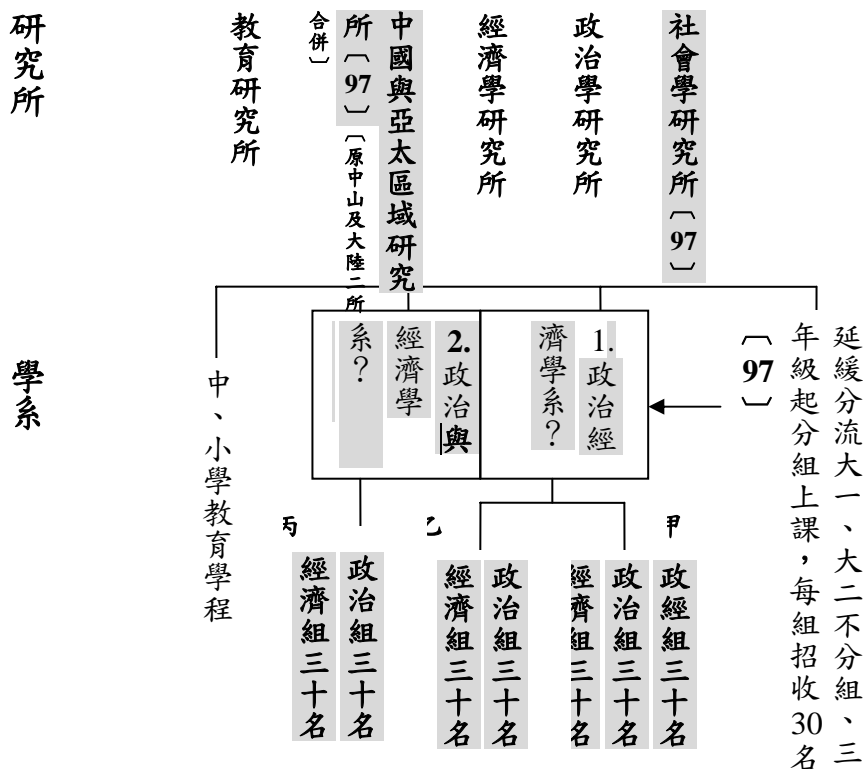

說明：

一、有關96學年度「社會學研究所」碩士班調整增設案〔招收學生10名〕，已納入本校總量管制，教務處已報部；該所師資擬由中山所現有三名缺額及通識中心一名〔合聘〕組成，並請校方協助支援一名，以為社會學研究所未來發展與競爭力奠下良好基礎。

註：本院為審慎周詳規劃「社會學研究所」碩士班課程及延攬優秀師資；本院95年9月20日95學年度第一次院務會議決議：「原報部96學年度社會學研究所碩士班調整增設案，擬請校方同意延後至97學年度招生。」

二、大陸所與中山所二所除持續著重中國事務之研究外，擬朝區域與國際研究方向整併，97學年度二所擬合併及更名為「中國與亞太區域研究所」，二所部份專長符合之教師，依老師個人意願，轉聘至「中國與亞太區域研究所」，其他教師依其意願及專長，歸屬至其他系所。

三、有關政經系「學系名」及「分組招生」共有甲乙丙等三個建議方案，擬由全院教師投票表決之，並於97學年度更改系名及分組招生〔以學位學程招生，延緩分流大一、大二不分組、三年級起分組上課，由政治所及經濟所協助課程規劃及支援〕：

甲案：政治經濟學系下設「政治組」、「經濟組」、「政經組」等三組。

乙案：政治經濟學系下設「政治組」、「經濟組」等二組。

丙案：政治與經濟學系下設「政治組」、「經濟組」等二組。

### 第二階段：「一系多所」之後續發展方向〔3~5年後評估〕

一、社會所碩士班成立3~5年後，若在教育部有教師員額支持下，可往大學部「學系」發展成立「社會學組」，擬增加大學部學生30名。〔招生名額擬依據95年6月16日94學年度第二次臨時校研發會案由〔三〕決議：「2.各學年度各院增加之大學部名額分配〔2〕99學年度之名額分配請管理學院、工學院再評估，亦可視社科院未來系所調整規劃案情形，再行研議調整。」

二、為配合社會所往「學系」發展成立「組」，一系之「系名」是否更名？擬朝下列甲乙等二調整方案評估：

甲案：由「政治經濟學系」或「政治與經濟學系」〔全院教師投票表決之〕更名為「社會科學學系」或符合國際學術潮流之適當「系名」？

乙案：朝「政治學學系--學士、碩士、博士班」、「經濟學學系---學士、碩士、博士班」、「社會學學系---學士、碩士班」等三社會科學基礎學門領域發展？

三、另「中國與亞太區域研究所」於成立3~5年後評估其績效；若未達原設立目標及成效，則該所亦納入前述甲乙等二調整方案中一併考量。

參、推動時程規劃表〔預擬之時程---係依據教務處報部程序及校方排定會議日程訂定〕

97 學年度完成		96 學年度完成	
日期 〔年月日〕	社會所碩士班 調整增設案	日期 〔年月日〕	『社會科學院系所組織調整 建議方案』
95.9.20 前	教育部核准	95.8 ~ 95.9.18	與相關系所溝通
96.5	社會所籌設		
96.6	增聘師資		
96.10	擬訂招生簡章		
97.2	師資合聘案完成	95.9.20	院務會議 委員會所提『本院系所組織調整 建議方案』溝通共識會議
97.3	課程規劃完成	95.9.22	第一次校研發會
97.3~7	所空間規劃完成	95.9.29	第一次校務會議
97.8	社會所正式成立	95.9	教務處向教育部提報96學年 度本院各研究所招生名額

97 學年度完成		97 學年度完成	
日期 〔年月日〕	中山所與大陸所合併 擬更名：「中國與亞太區域研究所」 案	日期 〔年月日〕	政經學系---學系更名 及分組招生案
95.11.30 前	二所教師意願歸屬之調查	95.11.30 前	全院會議 〔「學系更名」及「分組招生」 全院教師投票表決之〕
95.12	撰寫合併及更名計劃書	95.12	撰寫學系更名及分組招生計 劃書
96.3	院務會議	96.3	院務會議
96.5	校研發會	96.5	校研發會
96.6	校務會議	96.6	校務會議
96.6	教務處報部	96.6	教務處報部
96.7~8	二所合併後空間、課程及二所原有學 生之照顧及行政事務等安排工作	96.9	教育部核准
96.9	教育部核准	96.10 前	修訂〔97〕推甄及大學聯 招簡章
96.9	修訂〔97〕研究所招生簡章	97.8	政經學系更名 及分組招生
97.8	中國與亞太區域研究所 成立招生		-----

## 第二案

### 國立中山大學 95 學年度第 1 次校務會議提案單

提案單位(人): 國際交流處

案由：擬修正本校國際交流處設置辦法，修正條文對照表如附件，提請討論。

說明：因應國際華語學習潮流，提昇組織運作效能，業經本校 94 學年度第 4 次校務會議通過將文學院華語教學中心調整納入國際交流處，擬配合修正本處設置辦法。

決議：通過。

國立中山大學國際交流處設置辦法修正條文對照表

修正條文	原條文	說明
第一條 本辦法依據大學法第十四條規定訂定之。	第一條 本辦法依據大學法第十一條規定訂定之。	因應大學法修正，條次變更。
第二條(同原條文)	第二條 本校為推動國際化，促進國際交流，設立專責單位，定名為「國立中山大學國際交流處」(以下稱本處)。	
<p>第三條 本處任務如下：</p> <p>一、(同原條文)</p> <p>二、(同原條文)</p> <p>三、(同原條文)</p> <p>四、(同原條文)</p> <p>五、(同原條文)</p> <p>六、(同原條文)</p> <p>七、(同原條文)</p> <p>八、<u>協助各界人士修習華語。</u></p> <p>九、(原第八項條文)</p>	<p>第三條 本處任務如下：</p> <p>一、負責本校外賓之連絡及接待工作，並協助辦理外籍學者、外籍學生、僑生及政府委託之外籍受訓員生之簽證與住宿申請事宜。</p> <p>二、負責協調本校各單位之國際合作及相關業務。</p> <p>三、推動本校與國外大學及學術研究機構之交流，分享教育及研究資源，互訪及交換教授與各級學生。</p> <p>四、辦理本校與國外大學之學術合作締約及建教合作事宜。</p> <p>五、協助辦理本校學術單位加入國際組織及國際評鑑事宜。</p> <p>六、製作國際會議之流程範例，以提供國際會議之諮詢。</p> <p>七、協助學術單位推動國際策略聯盟及舉辦國際性會議與演講。</p> <p>八、其他各項國際交流合作事宜。</p>	<p>華語教學中心併入，增列相關任務。</p>
<p>第四條 本處依業務性質分為四組及一中心：</p> <p>一、(同原條文)</p> <p>二、(同原條文)</p> <p>三、(同原條文)</p>	<p>第四條 本處依業務性質分為四組：</p> <p>一、綜合業務組：負責協同其他各組推行未來交流之規劃與活動。</p> <p>二、學術交流組：負責推動與推行所有教授、學者及各級研究員交流事宜。</p> <p>三、學生交流組：負責推動與</p>	<p>增設「華語教學中心」。</p>

修正條文	原條文	說明
<p>四、(同原條文)</p> <p>五、華語教學中心：負責推廣中華語文與中華文化進修教育。</p>	<p>推行學生及受訓員生之交換業務。</p> <p>四、僑生輔導組：負責綜理僑生輔導及其相關業務。</p>	
<p>第五條 (同原條文)。</p>	<p>第五條 本處置處長一名，由校長聘請專任教授兼任，綜理本處各項業務。</p>	
<p>第七條 (同原條文)。</p>	<p>第七條 本處設國際交流委員會議，以校長為主席，學術副校長、教務長、學研長、學務長、總務長、各院院長及國際交流處處長為當然委員，必要時得聘請校內外專家擔任委員及顧問，研討國際交流處之發展。</p>	
<p>第八條 (同原條文)。</p>	<p>第八條 本處各種作業規定及相關細則另定之。</p>	
<p>第九條 <u>本辦法經校務會議通過後實施，修正時亦同。</u></p>	<p>第九條 本辦法經校務會議通過，報請教育部核定後實施，修正時亦同。</p>	<p>因應大學法修正，行政單位設置辦法毋須報部。</p>

### 第三案

#### 國立中山大學 95 學年度第 1 次校務會議提案單

提案單位：學術研究處

案由：擬修訂國立中山大學「中山講座」設置辦法(如附件)，提請討論。

說明：為獎勵本校傑出研究教授暨提昇本校學術研究水準及師資陣容與遵照教育部來函規定，擬修訂部份條文。

決議：通過。



國立中山大學「中山講座」設置辦法修訂對照表

修訂條文	原條文	備註
一、同原條文內容	一、本校為提升學術水準及師資陣容，依據大學法第十八條第二項及其施行細則第十六條第二項暨本校組織規程第五十二條訂定本辦法。	
二、同原條文內容	二、凡本校專任教授或擬聘之國內外人士在學術上有傑出貢獻者，本校得聘為「中山講座」主持人。	
三、同原條文內容	三、「中山講座」之推薦、審查及執行均依「中山講座甄選作業要點」辦理。	
四、「中山講座」以三年為期，並以二次為限，曾獲聘二次中山講座主持人者，不再接受推薦或遴選。	四、「中山講座」以三年為期，並以二次為限，曾獲聘二次中山講座主持人者，不再接受推薦或遴選。並於獲聘期間不得重覆領取其他單位所設類似講座之獎助金。	為配合以彈性薪資鼓勵本校傑出教授，擬刪除條文內容， <u>並於獲聘期間不得重覆領取其他單位所設類似講座之獎助金。</u>
五、同原條文內容	五、「中山講座」主持人之權利如下： (一)擔任本校校務研究發展委員會當然委員及校務會議當然代表。 (二)每週授課時數減少四小時（如兼任其他職務，不得累計計算）。 (三)優先分配學校宿舍、申請貸款或提供承租房舍。 (四)每年可獲得獎助金新台幣陸拾萬元。 (五)可使用專屬停車位。	
六、同原條文內容	六、獎助金由本校管理費收入或受贈收入提供	
七、本辦法經校務會議通過後實施，修正時亦同。	七、本辦法經校務會議通過後實施，並報教育部備查，修正時亦同。	依教育部來函規定辦法中有「報教育部備查」等文字予以刪除

# 國立中山大學 95 學年度第 1 次校務會議

## 教務處工作報告

### 註冊組

- 一、本校 94 學年度畢業生人數總計 2554 人，包括大學日間部 780 人、碩士班 1042 人、博士班 125 人、碩士在職專班 516 人、二年制在職專班 91 人。
- 二、95 學年度大學日間部獲准轉系人數有 17 人，碩士班研究生獲准直攻博士學位 9 人。
- 三、95 學年度新生註冊日期為 9 月 18 日，本學年度新生人數共 3208 人（大學日間部 1137 人、碩士班 1225 人、博士班 237 人、碩士在職專班 559 人、二年制在職專班 50 人）。

### 課務組

- 一、九十五學年度第一學期本校各系所總開課數 2208 門，其中專業課程 1949 門，基礎教育 155 門，博雅課程 60 門，服務課程 44 門；各系所開設課程至學生初選結束已上網登錄教學大綱之課程 1452 科，登錄比率 65.76%（未登比 34.24%），詳細登錄情形統計如附件一，課程大綱為學生選課前重要參考資料，教師授課前應擬訂教學大綱並上網登錄，於上課第一週分發學生作為教學活動與成績評核之依據。
- 二、九十四學年度暑期班共開設 56 科，其中一般生課程班 37 科、在職專班課程 19 科，參與授課教師共 57 位，參加暑期修課學生 1391 人次；國外傑出學者短期課程 2 門，修課學生計 31 人次。
- 三、九十五學年度第一學期全校各學院開設全英語授課課程 71 門如附件二，各學院開設全英語授課之課程，授課時數均以 1.5 倍核計，但仍需受每人每週超支四小時之限制。

### 企劃組

- 一、96 學年度「配合國家重大政策請增師資員額」案，教育部業已於 95.09.05 台高（一）字第 0950126796A 號函核覆，本校「海洋事務研究所」獲核給師資員額 2 名。
- 二、「96 學年度增設、調整特殊項目系所班組申請案」，本校申請共 2

案，教育部 95.06.29 日台高（一）字第 0950091717 號函核復，同意設立「教育研究所博士班」（招生名額 5 名），另「通訊工程研究所博士班」申請緩議。

三、「96 學年度大學院校增設、調整系所學位學程及招生名額總量案」業已於本（95）年 6 月 30 日中教字第 0950002261 號函報教育部審核中，本校申請增設調整如下：

（一）調整系所共 3 案：

- 1.海科院「海下科技暨應用海洋物理研究所」碩士班（原海下所及海物所合併），招生名額 24 名，不增加總量招生人數。
- 2.文學院「劇場藝術學系」碩士班（原「藝術管理研究所」碩士班與「劇場藝術學系」系所合一），招生名額 15 名，不增加總量招生人數。
- 3.社科院「社會學研究所」碩士班，招生名額 10 名。

（二）停招案共 1 案：財管系「二年制在職專班」（停招名額 50 名）。

（三）大一不分系與延緩分流共 3 案：

- 1.理學院：「大一不分系」（招生名額 40 名）。
- 2.工學院：「電資與工程學士班」（大一不分系，招生名額 30 名）。
- 3.管理學院：「管理學院」（延緩分流，招生名額 153 名）。

四、為將本處電腦化業務與本校校務行政電腦化整合，故本處資訊與出版組稀少性科技人員與程式設計人員共 2 名，轉任計算機與網路中心服務，行政助理 1 名調整至本組，負責本處招生電腦化業務。

### 招生試務組

一、上學年度本處共辦理十三項招生考試試務工作，承蒙各系所、行政單位教師暨同仁鼎力協助，均圓滿完成，特致謝忱，並祈本學年度繼續支援各項招生考試。

二、本學年度碩士班甄試將於十月上旬開始發售簡章，十月下旬報名，十一月中旬甄試，請各招生系所配合辦理。

### 教學發展中心

一、本處與人事室訂於 9/30(週六)09:00~16:30 於本校行政大樓 5007 室舉辦"95 年度教師研習會"，藉以（1）協助教師了解本校教學基本精

- 神與要求；(2)學校整體運作情形、教學相關制度(教師升等與評鑑)、教學資源與解決問題的管道；(3)提供教師增長教學效果的策略。
- 二、本校外文系蘇其康教授接獲教育部「高中生人文及社會科學基礎人才培育計畫-子計畫三」補助金額為 37 萬 9 仟元整。
  - 三、本校環工所楊金鐘教授接獲教育部「大學校院推動奈米前瞻性人才培育計畫」補助金額為 26 萬元整。
  - 四、本校 95 學年度共有 18 個整合學程，其中「日文學程」與「法文學程」自 95 學年度設立。另本校自 95 學年度新開設 3 個英語學程，分別為「東亞研究跨院學程」、「電力資訊技術學程」、「全英語企業管理碩士學程」。
  - 五、本處教學發展與資源中心依教育部獎勵大學校院設立區域教學資源中心計畫，聯合高高屏 10 所大專校院籌組「區域教學資源中心」，業於 9/4(星期一)、9/14(星期四)分別辦理第一次與第二次籌備會議，未來區域教學資源中心將朝向「教學成效改善機制」、「教師評鑑」、「教材開發與共享」、「課程或學程開設與分享」、「教師研習」、「專業會考」及「活動分享」等七大方向進行。
  - 六、卓越教學計畫推動之社會關懷服務課程業於 9/20 (三) 召開說明會，會中除說明服務課程的進行方式外，也邀請合作之非營利組織社工，向學生推廣與分享社區服務工作。預計於 10/1(星期日)、10/22(星期日)，辦理兩場志願服務基礎講座，提供社區服務學生對於志願服務之初步認知與了解。
  - 七、本校邁向頂尖大學計畫---卓越教學小組提供各院系所申請之計畫審核案，已於 95 年 6 月全部作業完成，並已通知各院系所核可經費、經費結報等相關注意事項。本專案計畫依教育部規定有年度執行率之要求，煩請各單位務必依核可經費儘快執行。
  - 八、卓越教學小組明年度提供各院系所申請之計畫，將於年底召開會議審核，煩請各院系所提早規劃教學改進措施，以利爭取經費改善教學。

國立中山大學 95 學年度第 1 學期課程大綱登錄統計表

學院	系所	大學部(含二年制專班)					碩博士班(含碩專班)				
		課程數 (含免登)	已登數		已登比		課程數 (含免登)	已登數		已登比	
			課綱	office_hour	課綱	office_hour		課綱	office_hour	課綱	office_hour
文學院	中文系	34	25	24	73.53%	70.59%	37	13	13	35.14%	35.14%
	外文系	65	53	49	81.54%	75.38%	17	9	10	52.94%	58.82%
	音樂系	114	40	40	35.09%	35.09%	38	17	17	44.74%	44.74%
	藝管碩						10	10	10	100%	100%
	哲學碩						9	2	2	22.22%	22.22%
	劇藝系	29	15	10	51.72%	34.48%					
文學院合計		242	133	123	54.96%	50.83%	111	51	52	45.95%	46.85%
理學院	生科系	32	22	22	68.75%	68.75%	34	20	20	58.82%	58.82%
	化學系	27	21	21	77.78%	77.78%	66	56	56	84.85%	84.85%
	物理系	29	26	25	89.66%	86.21%	24	19	19	79.17%	79.17%
	應數系	15	8	7	53.33%	46.67%	28	11	8	39.29%	28.57%
	生醫碩						25	24	25	96%	100%
理學院合計		103	77	75	74.76%	72.82%	177	130	128	73.45%	72.32%
工學院	電機系	56	33	33	58.93%	58.93%	53	40	40	75.47%	75.47%
	機電系	48	47	45	97.92%	93.75%	59	55	55	93.22%	93.22%
	環工碩						22	20	20	90.91%	90.91%
	資工系	23	19	18	82.61%	78.26%	39	17	18	43.59%	46.15%
	光電碩						32	14	12	43.75%	37.50%
	材料碩						25	16	14	64%	56%
	通訊碩						12	8	8	66.67%	66.67%
	材光系	26	20	19	76.92%	73.08%					
工學院合計		153	119	115	77.78%	75.16%	249	172	168	69.08%	67.47%
管理學院	EMBA						31	0	0	0%	0%
	國際經營學程						4	0	0	0%	0%
	企管系	46	36	36	78.26%	78.26%	96	58	55	60.42%	57.29%
	資管系	31	21	19	67.74%	61.29%	35	17	16	48.57%	45.71%
	財管系	39	33	32	84.62%	82.05%	35	19	18	54.29%	51.43%
	公事碩						35	24	24	68.57%	68.57%
	人管碩						33	17	16	51.52%	48.48%
	傳管碩						17	9	9	52.94%	52.94%
醫管碩						7	5	5	71.43%	71.43%	
管理學院合計		116	90	87	77.59%	75%	293	149	143	50.85%	48.81%
海洋科學學院	海生碩						25	23	22	92%	88%
	海資系	47	40	34	85.11%	72.34%	57	39	33	68.42%	57.89%
	海地化碩						36	21	22	58.33%	61.11%
	海工系	28	19	20	67.86%	71.43%	58	30	26	51.72%	44.83%
	海下碩						20	16	16	80%	80%
	海物碩						7	7	7	100%	100%
海事碩						4	1	1	25%	25%	
海洋科學學院合計		75	59	54	78.67%	72%	207	137	127	66.18%	61.35%
社會科學院	EMPP						8	6	6	75%	75%
	中山碩						30	14	10	46.67%	33.33%
	政治碩						28	22	21	78.57%	75%
	大陸碩						25	17	17	68%	68%
	經濟碩						22	18	18	81.82%	81.82%
	教育碩						36	31	29	86.11%	80.56%
政經系	24	21	19	87.50%	79.17%						
社會科學院合計		24	21	19	87.50%	79.17%	149	108	101	72.48%	67.79%
基礎課程		155	112	107	72.26%	69.03%					
博雅課程		60	37	33	61.67%	55%					
服務課程		44	15	15	34.09%	34.09%					
教育學程		50	42	43	84%	86%					
合計		1022	705	671	68.98%	65.66%	1186	747	719	62.98%	60.62%
全校總計		2208	1452	1390	65.76%	62.95%	未登比率(756科)		34.24%		

## 951 [ 英語授課 ] 課程清單

學院	系所別	課號	科目名稱	學分	必選修	修課數	授課教師	備註	
文學院	1	外文系	B1021009	英文作文(一)	2	必	16	陳福仁	《講授類》
	2	外文系	B1022006	英語聽力(二)	1	必	24	余幼珊	《實習類》
	3	外文系	B1022013	英國文學：1660以前	3	必	19	邱源貴	《講授類》
	4	外文系	B1022014	歐洲文學：1350-1800	3	必	50	田偉文	《講授類》
	5	外文系	B1023007	英國文學：1800-1900	3	必	20	賴淑芳	《講授類》
	6	外文系	B1024007	英語教學法(一)	3	選	17	楊郁芬	《講授類》
	7	外文碩	M1020005	莎士比亞	3	選	10	蘇其康	《講授類》
	8	外文碩	M1020007	社會語言學與英語教學	3	選	9	林玉惠	《研討類》
	9	音樂系	B1034021	音樂美學	2	選	6	郭瓊嬌	《講授類》
	10	音樂碩	M1030012	二十世紀音樂創作研究	2	選	5	郭瓊嬌	《講授類》
理學院	1	生科碩	M2011007	高等生物統計學	2	選	9	張學文	《講授類》
	2	化學系	B2023010	有機化學反應(一)	3	選	31	王志偉	《講授類》
	3	化學碩	M2021032	高等化學動力學	3	選	5	蔣昭明	《講授類》
	4	物理博	D2032001	專題研討(三)	1	必	7	鄭德俊	《講授類》
	5	應數碩	M2040004	數理財務	3	選	1	徐洪坤	《講授類》
	6	應數碩	M2040007	影像變換專題研究	3	選	0	李子才	《研討類》
	7	應數碩	M2040012	圖論	3	選	5	朱緒鼎	《講授類》
	8	應數碩	M2040015	代數圖論	3	選	6	董立大	《講授類》
	9	生醫博	D2051002	細胞分子生物學	3	必	5	洪文俊,張榮賢,陳和瑟, 黃弘文,薛佑玲	《講授類》限 本所學生修習
工學院	1	電機系	B3012102	電工實驗(一)	2	必	53	勞伯特律格	《講授類》
	2	電機系	B3013102	電機機械	3	必	56	劉承宗	《講授類》
	3	電機系	B3014003	電力系統(二)	3	選	12	盧展南	《講授類》
	4	電機碩	M3010005	計算機網路	3	選	20	許蒼嶺	《講授類》
	5	電機碩	M3010012	高等電機機械理論分析	3	選	3	劉承宗	《講授類》
	6	電機碩	M3010020	機器學習	3	選	10	李錫智	《講授類》
	7	電機碩	M3010025	線性系統分析	3	選	9	李立	《講授類》
	8	電機碩	M3010035	數位影像處理	3	選	1	周本生	《講授類》
	9	電機碩	M3010040	語音處理	3	選	11	陳志堅	《講授類》
	10	電機碩	M3010046	診療記錄原理	3	選	6	勞伯特律格	《講授類》
	11	機電系	B3023105	動態系統分析	3	選	37	嚴成文	《講授類》
	12	機電碩	M3021007	黏性流體	3	選	6	游明輝	《講授類》
	13	機電碩	M3021011	疲勞力學	3	選	10	任明華	《講授類》
	14	機電碩	M3021013	塑性力學	3	選	14	黃永茂	《講授類》
	15	機電碩	M3021017	機器視覺	3	選	9	程啟正	《講授類》
	16	機電碩	M3021017	機器視覺	3	選	9	程啟正	《講授類》
	17	環工博	D3030002	高等水化學	3	選	7	樓基中	《講授類》
	18	資工碩	M3041009	類比積體電路設計	3	選	12	郭可驥	《講授類》
	19	資工碩	M3041010	資訊理論	3	選	4	張肇健	《講授類》
	20	光電碩	M3050015	熱致液晶基礎	3	選	35	鄭文軍	《講授類》
	21	光電碩	M3050031	液晶顯示器原理(一)	3	選	9	鄭文軍	《講授類》
	22	材料碩	M3060013	基礎光學(一)	3	選	19	蘇威宏	《講授類》

學院	系所別	課號	科目名稱	學分	必選修	修課數	授課教師	備註	
	23	材光系	B3082004	工程數學(一)	3	必	61	周明奇	《講授類》
	24	材光系	B3084002	雷射光學	3	選	9	周明奇	《講授類》
管理學院	1	企管碩	M4010021	跨國企業經營管理	3	選	18	黃賀	《講授類》 國際交換學程
	2	企管碩	M4010041	組織理論與管理	3	選	0	趙善中	《講授類》 國際交換學程
	3	企管碩	M4010042	生產與作業管理	3	選	9	趙平宜	《講授類》 國際交換學程
	4	企管碩	M4010043	管理統計學	3	選	0	陳得發	《講授類》 國際交換學程
	5	企管碩	M4010044	管理資訊系統	3	選	4	郭倉義	《講授類》 國際交換學程
	6	企管碩	M4010045	財務管理與研究	3	選	1	王子真	《講授類》 國際交換學程
	7	資管系	B4022006	企業英文與溝通	3	選	17	范瑞珠	《講授類》 限資管系
	8	財管碩	M4031004	資本市場與金融機構	3	選	4	廖源星	《講授類》
	9	公事博	D4040001	歐洲環境管理歷史觀	2	選	10	Johannes Kuchler	《講授類》國 外傑出學者短 期課程
	10	公事碩	M4041012	藝術與休閒經濟學	2	選	12		《講授類》
	11	公事碩	M4042009	制度經濟學	2	選	6		《講授類》
	12	人管碩	M4051010	國際企業人力資源管理	3	選	28	王喻平	《講授類》
海科院	1	海生碩	M5010008	魚類分類學	2	選	4	莫顯蕎	《講授類》
	2	海資碩	M5020001	顯微鏡與細胞生物學	3	選	3	Chiran Jibchakraborty	《講授類》國 外學者短期課 程
	3	海地化博	D5030005	國際學術會議口頭報告實務	2	選	0	劉祖乾	《講授類》
	4	海工博	D5040006	近海海象預報理論及模擬 (一)	3	選	1	于嘉順	《講授類》
	5	海工碩	M5041007	海洋系統模擬(一)	3	選	8	于嘉順	《講授類》
社科院	1	中山碩	M6010002	福利國家研究	3	選	0	李予綱	《講授類》
	2	政治碩	M6020001	後冷戰國際體系	3	選	0	George Thompson	《講授類》國 外學者短期課 程
	3	政治碩	M6020002	政治學英文寫作	3	選	2	George Thompson	《講授類》國 外學者短期課 程
	4	政治碩	M6021003	台灣政府與政治	3	必	21	David Schak	《講授類》國 外學者短期課 程
	5	大陸博	D6031002	中共經、貿體系研究	3	必	2	林德昌	《講授類》
	6	大陸博	D6031004	中共經濟改革微觀機制研究	3	必	2	林德昌	《講授類》

學院	系所別	課號	科目名稱	學分	必選修	修課數	授課教師	備註	
	7	大陸碩	M6031004	兩岸關係與亞太安全	3	選	14	林文程	《講授類》
	8	教育碩	M6052003	認知與數學學習研究	3	選	8	梁淑坤	《講授類》與 應數所併班
	9	政經系	B6064004	英文政經時事選讀	3	選	29	辛翠玲	《研討類》

計 71 門



# 國立中山大學九十五學年度第一次校務會議 學生事務處工作報告

## 壹、課外活動輔導工作

### 一、社團聯合迎新活動：

#### 社團迎新擺攤：

9月18日上午9:00至下午16:00在社管、理工長廊暨圖資大樓一樓前，社團擺攤（及接受評鑑）、招生DM，專人解說招收新血，營造出中山迎新嘉年華。

#### 社團迎新晚會：

9月18、19日晚上於逸仙館演出，以熱歌勁舞、優雅樂音、動態舞台劇等呈現方式來歡迎新生，期望新生踴躍參加社團，並對中山的校園留下「熱情有勁」的美好印象。

#### 接待新生進住服務：

9月16日至17日擺設服務攤位及迎新氣球拱門，專人在逸仙館前指引新生及家長，並有服務性社團在宿舍區協助新生進住。

### 二、學生社團幹部訓練：

95年9月6日至8日在本校辦理完竣，共計有80位學員、14位幹部、14位師長參加，本次活動以「領導力」為主軸貫穿課程與活動，強化學生幹部之領導能力，將不同屬性社團分組，強調合作能力，並增進彼此間了解。

本次課程強調領導的重要性與技巧，活動引用教務處教學發展中心生活創意申請案為模社發表主題，讓各小組同學分組討論，展現領導力成果並發表，並鼓勵學員踴躍參與教學發展中心領導力認證制度。

### 三、海峽兩岸知識大賽

本組推派高維駿（政經四）、李盈瑩（企管三）、林盈如（政經四）3位同學參加中天電視台「第五屆海峽兩岸知識大賽」，海峽兩岸共計22所大學院校參賽，本校同學與兩岸四地同學互相交流與切磋競爭，首次參賽就打入前八強，表現不俗。

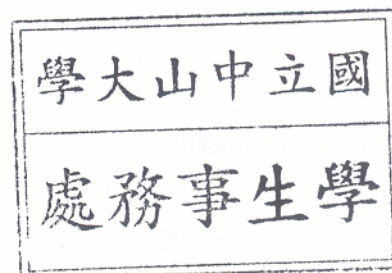

## 貳、學生生活輔導工作

### 一、工作執行概況：

#### (一) 學生宿舍：

- 1.95 年暑期住宿學生總計 1,738 人。
- 2.95 年各系學會舉辦暑期營隊活動，計有企管營等 9 個營隊 729 人住宿。
- 3.95 學年度大學部新生申請住宿 977 人（男 610 人、女 367 人）；  
碩士班新生申請住宿 869 人（男 632 人、女 237 人）；  
博士班新生申請住宿 56 人（男 38 人、女 18 人）；  
外籍學生申請住宿 140 人（男 83 人、女 57 人）；  
各學制申請人數及分配狀況詳列如下：

#### 大學部

95 學年大學部新生申請住宿人數： <b>977</b> 人 分配住宿人數： <b>977</b> 人 分配住宿率 <b>100%</b>			
男		女	
<b>610</b> 人		<b>367</b> 人	
申請模範宿舍	申請非模範宿舍	申請模範宿舍	申請非模範宿舍
<b>323</b> 人	287 人	<b>240</b> 人	127 人
1.95 學年大學部新生申請住宿 977 人（男生：610 人、女生：367 人），較 94 學年申請住宿人數增加 <b>62</b> 人。			
2.95 學年大學部新生申請住宿模範宿舍學生 563 人（男生：323 人、女生：240 人），較 94 學年申請人數增加 <b>35</b> 人。			

#### 碩士班

95 學年碩士班新生申請住宿人數： <b>869</b> 人 分配住宿人數： <b>448</b> 人 中籤率： <b>51.55%</b>	
男	女
<b>632</b> 人	<b>237</b> 人

分配宿舍人數	候補人數	分配宿舍人數	候補人數
<b>332 人</b>	300 人	<b>116 人</b>	121 人
中籤率 <b>52.53%</b>		中籤率 <b>48.95%</b>	
1.95 學年碩士班新生申請住宿 869 人，較 94 學年 836 人申請住宿人數增加 <b>33 人</b> 。			
2.95 學年碩士班新生床位 448 床（男生：332 床、女生：116 床），較 94 學年床位數增加 <b>80 床</b> 。			

### 博士班新生住宿申請

95 學年博士班新生申請住宿人數： <b>56 人</b>			
分配住宿人數： <b>32 人</b>			
中籤率： <b>57.14%</b>			
男		女	
<b>38 人</b>		<b>18 人</b>	
分配宿舍人數	候補人數	分配宿舍人數	候補人數
<b>20 人</b>	18 人	<b>12 人</b>	6 人
中籤率 <b>52.63%</b>		中籤率 <b>66.67%</b>	
1.95 學年博士班新生申請住宿 56 人，較 94 學年 62 人申請住宿人數減少 <b>6 人</b> 。			
2.95 學年士班新生床位 32 床（男生：20 床、女生：12 床）， <b>與 94 學年床位數相同</b> 。			

### 外籍生

#### 1.外籍學生人數：140 人

男				女			
正式學籍 外籍生	國際 交換生	中國大陸 交換生	華語中心 外籍生	正式學籍 外籍生	國際 交換生	中國大陸 交換生	華語中心 外籍生
18	37	4	24	11	27	11	8
83 人				57 人			

#### 2.申請住宿中山國際村：94 人

中山國際村（床位數：132 床）					
男			女		
102 床			30 床		
95 學年分配住宿人數			95 學年分配住宿人數		
64 人			30 人		
正式學籍 外籍生	國際交換生	華語中心 外籍生	正式學籍 外籍生	國際交換生	華語中心 外籍生
16	34	14	11	15	4

### 3.申請與本校學生同住：46 人

外籍學生申請住宿非中山國際村（人數：46 人）							
住宿武嶺二村				住宿翠亨 H 棟			
男				女			
19 人				27 人			
正式學籍 外籍生	國際 交換生	中國大陸 交換生	華語中心 外籍生	正式學籍 外籍生	國際 交換生	中國大陸 交換生	華語中心 外籍生
2	3	4	10	0	12	11	4

4.95 學年度碩士及博士班新生申請暑期住宿人數 131 人，均已配合同學需求開放宿舍進住。餘未申請暑期住宿之碩博士新生，自 9 月 12 日起開放進住宿舍。

5.95 學年度大學部及研究所 2 年級以上學生，自 9 月 12 日起開放返回宿舍住宿，準備註冊及開學。

6.95 學年度大學部新生進住宿舍，安排在 9 月 16、17 日兩天統一進住。相關新生進住宿舍之交通管制，接待學生安排（協助引導、搬運新生行李）等，已在 9 月 6 日召開協調會完成相關工作律定外，於各項作業準備已於 9 月 15 日前完成。

7.95 學年度大學部新生家長座談會，配合新生進住宿舍時間，在 9 月 16 日下午 2 點假學生活動中心演藝廳舉行，相關準備工作已於 9 月 15 日完成。

8.自 95 年 8 月 1 日起嚴格執行學生宿舍區禁行及停放機車規定，違規累計 3 次者，將依規定退宿，敬請各學院師長協助宣導。

### (二) 新生家長座談會

9 月 16 日下午 2 時於學生活動中心演藝廳舉辦，共有新生與家長 600 餘人參加，相較於去年人數多出 300 人，在吉他社的樂音暖場下，氣氛非常熱烈，新生家長對校園環境及校務概況有了進一步的了解

### (三) 95 學年度新生開學典禮暨入學指導：

1.開學典禮時間：9 月 19 日上午 9 點 30 分假逸仙館舉行。

2.新生入學指導在 9 月 19 日上午 10 點至下午 5 點 30 分實施。入學指導相關準備工作已於 9 月 17 日完成。

### (四) 學生就學貸款：

1.95 學年度第 1 學期申請就學貸款，申請截止日期至 9 月 13 日中午 12 點止。

2.申請學生人數總計 1130 人（大學部及研究所 1029 人，在職專班學生 101 人）。

### (五) 學雜費減免：

95 學年度第 1 學期學生申請減免學雜費，大學部及研究所學生計 321 人，在職專班學生計 31 人，合計申請人數 352 人。

### (六) 預官考選及國防工業訓儲：

國防部 9 月 8 日舉辦 96 年預官考選甄選作業說明會，本校相關考選規定說明，訂於 9 月 21 日中午 12 點 30 分假學生活動中心演藝廳辦理。

### (七) 學生團體保險：

95 年 5 月～9 月 12 日申請學生平安保險理賠人數 46 人（含博士班學生病故 1 人），理賠金額 182 萬 5755 元。（申請理賠案件大多為學生意外受傷個案）

### (八) 學生急難救助：

95 年 6 月～8 月申請學生急難救助金補助人數 1 人，申請補助金額 3 萬。

### (九) 學生狀況處理：

學生意外事件統計：(95.6.21~95.9.13)

件數：30 件 意外受傷或協助學生人數：31 人

事件類別	車禍	疾病送醫	運動傷害	意外傷害	糾紛處理	個別輔導	急難慰助	其它(含服務他校學生)
件數	10	1	1		3	2	1	12
學生人數	11	1	1		3	2	1	12
附註					感情、車禍糾紛			他校學生車禍 毒蛇入侵 詐騙

### 二、建議事項：

- (一) 依以往經驗，學校甫開學之際，為同學機車失竊的高峰期，除建議各學院師長加強向同學提醒外，亦建請安保及車管單位加強相關區域之巡邏。
- (二) 9月13日經與地區新濱派出所聯繫、協調，該單位同意協助辦理同學機車紋身作業；建請車管單位接續後續作業協調，並建議在9月25日起至9月30日期間，於翠亨L棟停車場適當位置作業。機車紋身訊息，生輔組將協助通告學生週知。

### 參、諮商輔導工作

#### 一、導師業務：

- (一) 95學年第1學期「導師活動費」及「導師輔導知能研習費」開始申請，敬請各系所通知所屬導師把握時間申請，本學期活動申請與結報期限為會計年度截止日(約12月上旬)。
- (二) 95學年度導師推薦表及導師生名冊將於9月20日前自各系所回收彙整，俾利發放導師費。
- (三) 本學期全校導師會議將於95.12.13(星期三)下午4時，於圖資大樓11樓1106室召開，請各院儘早擇期召開全院導師會議。
- (四) 諮商輔導組為了加強服務終日忙於教學與研究倍極辛勞的老師，

讓老師有抒壓與喘息機會，將於 12 月 20 日舉辦導師輔導知能研習，特別邀請鄭石岩老師專題演講『如何瞭解年輕人的想法～～從關係的建立談起』。詳細活動內容，屆時將透過導師電子報、導師快訊及導師邀請卡發送訊息，歡迎老師們踴躍參加。

## 二、輔導工作

(一) 諮商輔導組為了新生特別籌劃了一系列活動，希望新生與我們手牽手一同參與。

活動名稱	時間	地點
新生定向輔導		
1.服務與人生～自我探討團體	95.09.10 ~ 09.11	高雄縣勞工育樂中心
2.「生命饗宴」新生專題講座(蔡福財老師)	95.09.19	新生訓練(逸仙館)
3.新生心理測驗	95.09.19	新生訓練
4.新生心理測驗班級解釋	95.10~95.11	

(二) 為服務各系所師生，本學期仍持續至各院值班服務，95 學年度第 1 學期系所值班表如下：

對象	時間	輔導老師	地點	聯絡分機
文學院	星期三 9:00~12:00	劉怡姮老師	文 529	3165
理學院	星期一 14:00~17:00	劉怡姮/黃國彰老師	理 3011-1	3625
工學院	星期三 9:00~12:00	黃國彰老師	F9035	4318
管理學院	星期三 9:00~12:00	蔡佳螢/宋心蕙老師	管 3029	4603 企管系辦
海科院	星期一 14:00~17:00	宋心蕙老師	海 A2036	5060
社科院	星期二 9:00~12:00	蔡佳螢老師	社 4008	5587

(三) 高醫精神科唐子俊醫師 95 學年度第 1 學期駐診時間：星期三上午 09:00~12:00。駐診地點：行政大樓五樓 5004 室。預約電話：5252000 轉分機 2238。

(四) 九十五學年度第一學期研究生 EQ 互助成長團體開始招募

1.參與對象：本校研究生

2.團體時間：95年10月初起每週四晚上6：30～8：30

3.團體地點：行政大樓五樓5004團體諮商室

4.團體目標：

a.協助成員透過分享彼此生活經驗，互助適應研究生生活。

b.幫助成員探索人際關係中的困境並發展因應之道。

c.培養成員面對及抒解壓力的能力。

5.報名方式（即日起報名）：請電分機2238林子翔老師

（五）95學年度『諮輔小工兵』義工訓練活動開始了！

1.參與對象：本校大學部學生。

2.團體時間：95年10月初起每週一晚上6：30～8：30

3.團體地點：行政大樓五樓5003室（諮輔中心會議室）

4.團體目標：

a.促進校園心理衛生概念的傳播並提高同學們對於週遭同儕與自己身心狀況的敏感度。

b.協助校園心理衛生的二級預防工作，提高對於自殺、憂鬱症與精神疾患同學的覺察，並發掘有需要幫助之同學，協助轉介至諮商輔導中心。

5.報名方式（即日起報名）：

a.請電校內分機2237，洽詢黃國彰老師。

b.諮商中心將於9/18(一)社團招生週，公開招募！

## 肆、畢業生就業輔導工作

### 一、海外就業研習營

因應全球化浪潮，協助大專學生就業及生涯規劃，了解海外工作市場與趨勢，接受國際化就業市場的挑戰，本處畢輔組將於本年10月28、29日舉辦「海外就業研習營」提供學生參加，活動內容包含全球政經分析、國際商務及社交禮儀、海外就業市場分析、海外就業風險與準備等多方面海外就業面向。

### 二、掌握未來—職涯規劃工作坊

為培育在校生對未來發展之探索與相關知能，及早做好個人的職涯規



劃，提高職涯相關知能與求職時之競爭能力，本處畢輔組將於本年 10 月 14 日於行政大樓 5007 室舉辦「掌握未來—職涯規劃工作坊」，活動內容包含：如何培養競爭力、讓自己成為個人管理的高手、生涯貴人分組經驗分享、升學與就業--談如何尋找未來之路、學員活動心得分享及回饋等相關講座及活動。

### 三、國防工業訓儲企業徵才說明會

為協助研究生了解國防工業訓儲預備軍士官招募，了解產業動態與各企業之制度，以備未來得以選擇前往符合志趣與專長之企業服務。畢輔組將於 10 月下旬至 11 月上旬假電資大樓一樓階梯教室辦理國防工業訓儲企業徵才說明會。

### 四、留學系列活動

為拓展現代學子之國際視野，提供有意出國深造同學之多元的留學資訊及瞭解目前留學的趨勢，提早規劃留學生涯，也藉由師長的經驗傳承，掌握適合自己未來深造的方向，將辦理留學系列活動。活動期間為 95 年 11 月 20 日至 12 月 15 日。

### 五、傑出校友

本校 95 學年度傑出校友候選人將推薦已於 9 月 29 日截止，預計將於 10 月中旬召開審查委員會，11 月 12 日校慶慶祝大會當天頒發傑出校友獎座。

## 伍、衛生保健工作

### 一、新生健康檢查

1.94.9.10~9.12 於本校圖資大樓一樓辦理新生入學健康檢查，計 1600 人參加體檢。

2.新生健康檢查資料建檔

### 二、乳癌防治活動

95 年 10 月 17 日下午 2 點~5 點舉辦乳癌超音波篩檢活動。

## 陸、體育活動

### 一、體育夏令營

暑期體育夏令營游泳班開設一期一班，共計15人報名參加，於95年7月28日已順利完成。

### 二、95年全國體委盃 FUTSAL 足球錦標賽獲冠軍

本校足球代表隊參加「95年全國體委盃 FUTSAL 足球錦標賽」，比賽時間：95年8月18日至20日，在國立中正大學舉行比賽，共計12校參賽，本校榮獲大專組冠軍，成績表現優異。

### 三、2006年世界競速溜冰錦標賽獲兩銅

本校溜冰代表隊賀培軒等八位同學參加「2006年世界競速溜冰錦標賽」，比賽時間：95年9月1日至10日，在韓國安養市舉行比賽，榮獲銅牌兩面，成績表現優異。

### 四、大一新生體適能檢測

95學年度學生體適能檢測(大一新生)，訂於95年9月25日起實施檢測。

# 國立中山大學 95 學年度第 1 次校務會議

## 總務處工作報告

- 一、海五期工程業於 9 月 15 日經高雄市政府派員勘驗合格，已通知相關單位辦理搬遷及進駐。
- 二、為配合大學國際化之趨勢、並提升學術競爭力，本校特將學生宿舍武三村部分改建為國際村，提供交換學生及短期訪問學者住宿，中山國際村規劃有 16 個單元，每單元有 5~6 個房間，共有 66 間（其學人宿舍眷舍 1 間、單舍 2 間）。每單元設有客廳（提供沙發、電視等）、膳食間（提供流理台、烤箱、冰箱、微波爐、洗衣機等），業於 9 月底前竣工。
- 三、本處已積極進行興建國際研究大樓之各項規劃。
- 四、澄清湖校區處理進度及現況：
  1. 教育部於 95 年 8 月 4 日回函，本校設置澄清湖分部，申請徵收高雄縣烏松鄉育才段 76、76-1 地號土地上之土地改良物乙案，業經內政部函復准予徵收。
  2. 95 年 8 月 9 日高雄縣政府去函宏大不動產鑑定顧問股份有限公司，關於國立中山大學申請徵收高雄縣烏松鄉育才段 76、76-1 地號土地上之土地改良物，請貴所著即安排地上物查估相關事宜。（府地權字第 0950178515）
  3. 高雄縣政府 95 年 8 月 29 日下午 2 時，召開跨局處會議「研商國立中山大學用地取得暨土地改良物徵收執行相關事宜」
  4. 原訂 95 年 9 月 11 日進行地上物查估，因高雄縣警力調度北上支援，致查估作業暫緩。
- 五、為鼓勵師生至校園步行（有益身心健康），並避免遭受烈日曝曬之苦，本校特於翠亨道（翠亨山莊至活動中心間）之人行步道規則，本校特規劃翠亨道穿透性遮蔭廊道，預定於今年十月初完工。
- 六、為顧及學生往返宿舍區及教學區步行之便利，本校特於暑假期間闢建翠嶺道至翠亨道之棧道，預定今年十月卅一日完工。
- 七、為提昇實驗室師生同仁之安全訓練和專業技術，本校特於九月二十二日（週五）於本校理學院國際會議廳，舉辦九十五年度

第二次「實驗室人員安全衛生教育訓練講習」，敬請本校實驗室負責人及工安衛管理員踴躍參加。

- 八、為提升校園工安衛品質，並確保師生同仁之安全，本處特於九月六日（星期三）於理學院中庭西側川堂、電資大樓一樓玄關北側、海洋科學學院與實驗大樓天橋下一樓川堂、海資館一樓玄關右側及化學館南側門等處，辦理本年度實驗室廢液回收第三期作業。若尚有未克配合實驗室廢液回收之實驗室，請惠予聯絡本處環保組（分機：2393）俾協助處理。
- 九、鑒於本校服務員上、下班刷卡系統非常不穩定，迭生故障，須經常維修，為配合校務行政電腦化，本處乃規劃推動本校工友（含技工、駕駛）上、下班簽到、退方式，除事先分梯辦理講習外，試行期間（95.8.23 至 95.9.10）經評估成效良好，是以，於九十五年九月十一日（星期一）起全面採用電腦網路線上簽到、退方式辦理。
- 十、高雄市本土型登革熱確定病例持續上升，為防範疫情蔓延，消除病媒蚊，惠請 貴單位督促所屬就各該清潔責任區之排水溝、頂樓排水系統、盆栽、室內外空間、通道雜物、門窗玻璃、庭園花園、積水容器等易孳生病媒蚊處所加強清理，以維持校園環境整潔，並確保師生健康，本處將於近期派員進行抽檢，敬請各單位惠予協助配合辦理。
- 十一、為維持校園環境衛生，並提升校園生活品質，本校特於九月二日（星期六）、三日（星期日）實施校區環境消毒作業。消毒範圍：體育館、逸仙館、學生活動中心、西綜合教學大樓、東綜合教學大樓、幼稚園、行政大樓、文學院、藝術大樓、教職員宿舍、學人宿舍區、環工大樓、材料大樓、化學館、物理館、生物館、電資大樓、海科院、海資館。

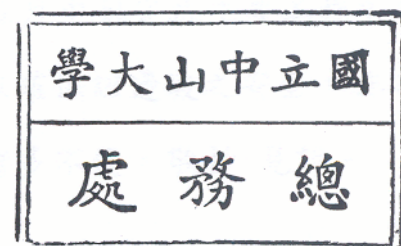

# 國立中山大學 95 學年度第 1 次校務會議

## 學術研究處工作報告

- 一、 本校校務暨「發展國際一流大學及頂尖研究中心計畫」校外諮詢委員會台北場會議，已於 8 月 9 日（星期三）早上 10 點召開完畢；王惠鈞委員（中央研究院院士）、曾志朗委員（中央研究院院士）、劉兆漢委員（聯合大學總校長）等蒞臨指導，並提供相關寶貴意見。另本次會議紀錄已函送本校相關單位參酌辦理。
- 二、 本校「發展國際一流大學及頂尖研究中心計畫」經費 1 月到 8 月共核銷 8,632 萬 4,106 元，執行率為 14.39%。依據教育部規定本計畫 95 年經費執行率需至少達 75%，請各相關執行計畫單位妥善規畫進度。
- 三、 教育部於 8 月 29 日召開新十大建設-「發展國際一流大學及頂尖研究中心計畫」經費修正審查會議，本校相關修正計畫書(含經費補充說明)已於期限內送至教育部。另本次會議紀錄也影送本計畫各組參酌。
- 四、 暑假期間經相關審查會核定：  
95~97 學年度中山講座-生科系陳慶鏗教授  
95~97 年度西灣講座--應數系徐洪坤教授（新聘）  
95~97 年度特聘研究教授-生醫所洪文俊教授、光電所多賀秀德教授  
上述獎項將於本次校務會議中頒發獎牌與獎勵金。
- 五、 95 學年度第 1 次學術重點支援自 9 月 4 日起至 10 月 2 日止受理申請，已發書函各系所暨教師知照。
- 六、 本校 95 年度第 2 次學術活動補助自 9 月 15 日起至 30 日止受理線上申請（書面資料需同時繳交），請鼓勵所屬教師及全職學生踴躍申請。

國立中山大學學術研究處

- 七、本校 95 年度第 2 次補助邀請傑出學者及文學藝術家蒞校講演自 9 月 15 日起至 30 日止受理申請，請鼓勵所屬教師踴躍申請。
- 八、為鼓勵海科院及管理學院教師將研發成果以專利形式加以保護，本年度除了特別針對兩院之研究特色做系列之專利講座外，並已轉知每位教師歷年來可申請專利之國科會計畫清單，協助教師申請專利，有意願之教師，請洽本處推廣組江小姐辦理相關事宜。
- 九、95 年度「中山發明獎」開始受理教師申請，截止日為 10 月 31 日，表格及說明已公佈於學研處網頁最新消息，並函知各學術單位及所屬教師。
- 十、95 學年度第 1 學期「補助學術性圖書出版」開始受理申請，截止日為 10 月 20 日，表格及說明已公佈於學研處網頁最新消息，並函知各學術單位及所屬教師。
- 十一、本處推廣組於 8 月 31 日至 9 月 3 日參加在台北世貿大樓舉辦之「2006 台北國際發明暨技術交易展」，展示多項研發成果，多獲好評，藉此促進與產業技術流通，提升中山之學術形象。
- 十二、為提供全校師生於學術研究及執行計畫時進行相關技術檢索，本處網頁提供「中、英文專利檢索網址」，請各單位多加利用。
- 十三、轉知經濟部智財局有關「學生在學期間撰寫報告著作權歸屬之說明」，請參考本處網頁。
- 十四、轉知經濟部工業局「農業生技產業化技術推廣計畫」補助申請，為鼓勵業者應用國家型科技計畫研發成果進行技術移轉及商業化，提升我國生技相關產業之競爭力。申請期限約自本（95）年 12 月 1 日起至明（96）年 1 月 31 日止（屆時將公告正確日期），相關資料文件已函轉各學術單位暨教師週知，敬請教師踴躍輔導業界提出申請。
- 十五、教育部為提升各校產學合作效能，建請各校善用校內資源鼓勵教師

及研究人員積極參與各產學合作事宜，有關本校之獎（鼓）勵措施已發書函各學術單位暨教師週知。

十六、為建立與南部科學園區保持良好互動關係，本校今年度截至目前為止已接受該園區委託審查案計 10 件。

十七、國科會 95 年度「提升產業技術及人才培育研究計畫」（小產學）截至目前為止計 13 件審核中，核定件數共計 6 件，國科會補助 208 萬 6 仟元，廠商出資計 107 萬 3,470 元，計畫總經費計 315 萬 9,470 元，先期技轉金計 30 萬元；「產學合作研究計畫」（大產學）截至目前為止計 1 件審核中，核定件數共計 1 件，國科會補助 199 萬 6 仟元，廠商出資計 100 萬 4,920 元，計畫總經費計 300 萬 920 元，先期技轉金計 28 萬 9 仟元。

	院別	系所	已核定通過件數	尚在審查中件數
小產學	工學院	電機系	1	3
		機電系	1	3
		環工所	2	0
		資工系	0	1
		材科所	0	1
		光電所	0	1
		小計	4	9
	管理學院	醫管所	1	0
		財管所	1	0
		資管系	0	2
		小計	2	2
	海科院	海資系	0	1
		海工所	0	1
小計		0	2	
大產學	理學院	化學系	1	0
	工學院	資工系	0	1
大小產學全校合計			7	14

十八、本校 NSC95 年度國科會專題研究計畫至 95 年 9 月 12 日止核定件數計 359 件，經費 4 億 2,374 萬 3,500 元，統計資料表詳如附件 1；另共接受委託執行建教合作專題研究計畫計 156 件，經費為 1 億 9,758 萬 7,039 元，詳如附件 2；93~95 年度本校「編制內中心及其他單位」、「任務編組中心」承接專題研究計畫統計表如附件 2 附表 1、附表 2，請參考。



[附件 1]95 年度國科會專題研究計畫統計表 (95/09/12)

教師人數依據人事室 95 年 09 月 12 日提供資料

學院	系所	教師人數	申請人數	申請總件數	申請人數比例	核准件數	核准人數	核准經費	通過件數比例核准件數/教師人數	核准人數比例核准人數/教師人數
文學院	中文系	17	13	13	76.5%	10	10	4,400,000	58.8%	58.8%
	外文系	18	11	14	61.1%	10	10	5,912,000	55.6%	55.6%
	音樂系	14	1	1	7.1%	1	1	299,000	7.1%	7.1%
	藝管所	2	2	2	100.0%	1	1	501,000	50.0%	50.0%
	哲學所	3	2	2	66.7%	1	1	432,000	33.3%	33.3%
	劇藝系	4	2	2	50.0%	0	0	0	0.0%	0.0%
	合計	58	31	34	53.4%	23	23	11,544,000	39.7%	39.7%
理學院	化學系	22	17	20	77.3%	16	15	39,311,000	72.7%	68.2%
	物理系	18	17	24	94.4%	20	16	65,841,000	111.1%	88.9%
	生科系	17	13	17	76.5%	11	10	11,369,000	64.7%	58.8%
	應數系	16	16	20	100.0%	18	15	17,250,000	112.5%	93.8%
	生醫所	5	5	8	100.0%	3	3	4,452,000	60.0%	60.0%
	合計	78	68	89	87.2%	68	59	138,223,000	87.2%	75.6%
工學院	電機系	35	32	56	91.4%	38	28	30,411,000	108.6%	80.0%
	機電系	29	27	51	93.1%	37	24	29,735,000	127.6%	82.8%
	材料所	14	14	30	100.0%	18	11	20,264,000	128.6%	78.6%
	資工系	18	19 <sup>a</sup>	30	105.6%	18	13	12,807,000	100.0%	68.4% <sup>d</sup>
	環工所	6	6	12	100.0%	7	5	7,812,000	116.7%	83.3%
	光電所	11	11	15	100.0%	12	8	14,601,000	109.1%	72.7%
	通訊所	4	5 <sup>b</sup>	10	125.0%	8	5	6,998,000	200.0%	100.0% <sup>d</sup>
	合計	122	119	209	97.5%	144	99	129,805,000	118.0%	81.1%
管理學院	企管系	27	15	18	55.6%	14	13	7,980,000	51.9%	48.1%
	資管系	20	16	25	80.0%	18	14	12,136,500	90.0%	70.0%
	財管系	16	11	14	68.8%	5	5	2,904,000	31.3%	31.3%
	公事所	5	5	9	100.0%	3	3	1,603,000	60.0%	60.0%
	人管所	6	5	7	83.3%	4	4	2,965,000	66.7%	66.7%
	傳管所	4	4	4	100.0%	3	3	1,637,000	75.0%	75.0%
	醫管所	1	2 <sup>c</sup>	3	200.0%	2	2	1,563,000	200.0%	100.0% <sup>d</sup>
	合計	79	58	80	73.4%	49	44	30,788,500	62.0%	55.7%
海科院	海資系	14	12	19	85.7%	12	10	15,309,000	85.7%	71.4%
	海工系	12	11	18	91.7%	12	10	9,836,000	100.0%	83.3%
	海生所	7	5	9	71.4%	7	5	8,051,000	100.0%	71.4%
	海地化所	7	6	12	85.7%	9	5	27,297,000	128.6%	71.4%
	海下所	4	4	5	100.0%	5	4	4,719,000	125.0%	100.0%
	海物所	2	2	5	100.0%	3	2	2,964,000	150.0%	100.0%
	海事所	1	0	0	0.0%	0	0	0	0.0%	0.0%
	合計	47	40	68	85.1%	48	36	68,176,000	102.1%	76.6%
社科院	社科院院本部	1	0	0	0.0%	0	0	0	0.0%	0.0%
	中山所	6	5	5	83.3%	3	3	1,662,000	50.0%	50.0%
	政治所	7	5	6	71.4%	3	3	1,811,000	42.9%	42.9%
	大陸所	6	6	7	100.0%	1	1	677,000	16.7%	16.7%
	經濟所	7	2	3	28.6%	2	1	2,101,000	28.6%	14.3%
	政經系	8	7	7	87.5%	6	6	2,647,000	75.0%	75.0%
	教育所	5	5	7	100.0%	4	4	3,207,000	80.0%	80.0%
師資培育中心	6	2	2	33.3%	2	2	1,395,000	33.3%	33.3%	
	合計	46	32	37	69.6%	21	20	13,500,000	45.7%	43.5%
通識教育中心		14	3	3	21.4%	1	1	513,000	7.1%	7.1%
其他	貴儀中心	-	-	1	-	1	-	20,069,000	-	-
	神科中心	-	2	4	-	4	2	11,125,000	生科系陳慶鏗教授及張雅雯教授申請計畫由神科中心提出	
	生物科技中心	-	-	1	-	-	-	-	生科系劉仲康教授申請計畫由生技中心及生科系各提出	
	海洋政策中心	-	1	3	-	-	-	-	社科院胡念祖教授申請計畫由海政中心提出	
	總計	444	354	529	79.7%	359	284	423,743,500	80.9%	64.0%

備註：a、通識教育中心林葭華助理教授申請計畫由資工系提出

b、電機系洪子聖教授申請計畫由通訊所提出

c、資管系吳仁和教授申請計畫由醫管所提出

d、核准人數比例=核准人數/申請人數

本統計表不含國科會產學研究計畫

[附件 1 說明]

計畫件數統計方式：

1. 國科會 9 月初才完成 95 年度專題研究計畫核定，本處製作專題研究計畫統計表上之教師人數（講師以上含新進教師），係依據人事室 95 年 9 月 12 日提供之資料。
2. 自 93 年度起本校各單位執行研究計畫件數之計算（含國科會、建教合作），採以提出計畫單位為唯一計件基礎之「單一計數」方式辦理統計，本處於 93 年 4 月 28 日上簽經各學院院長會簽同意此方式來統計。

95 年度國立中山大學建教合作專題研究計畫統計表  
(執行開始日期 95.1.1~95.9.12)

[附件 2]

學院	系所	計畫數	總經費	管理費
文學院	中文系	0	0	0
	外文系	0	0	0
	音樂系	0	0	0
	藝管所	0	0	0
	合計	0	0	0
理學院	化學系	0	0	0
	物理系	2	1,300,000	169,000
	生科系	11	7,924,000	423,388
	生醫所	2	2,080,000	126,792
	應數系	0	0	0
	合計	15	11,304,000	719,180
工學院	電機系	12	15,308,080	1,868,520
	機電系	4	1,440,800	208,200
	材料所	5	2,497,500	366,395
	材光系	0	0	0
	環工所	10	19,148,000	1,620,248
	資工系	2	1,000,000	130,317
	光電所	0	0	0
	通訊所	0	0	0
	合計	33	39,394,380	4,193,680
管理學院	管理學院院本部	0	0	0
	企管系	3	2,323,200	387,200
	資管系	1	120,000	20,000
	財管系	3	840,000	114,242
	公事所	1	95,000	9,500
	傳管所	0	0	0
	人管所	0	0	0
	合計	8	3,378,200	530,942
海科院	海科院院本部	2	800,000	65,865
	海資系	18	15,336,360	2,022,251
	海工系	20	47,651,476	5,603,128
	海生所	5	3,147,000	136,020
	海地所	3	2,389,240	290,655
	海下所	1	253,209	42,200
	海物所	1	1,200,000	200,000
	合計	50	70,777,285	8,360,119
社科院	社科院院本部	0	0	0
	中山所	0	0	0
	政治所	0	0	0
	大陸所	0	0	0
	經濟所	0	0	0
	政經系	0	0	0
	教研所	0	0	0
	合計	0	0	0
研究中心	編製內 (詳附表 1)	12	13,054,500	1,418,923
	任務編組 (詳附表 2)	38	59,678,674	5,881,499
	合計	50	72,733,174	7,300,422
總計		156	197,587,039	21,104,343

## 93~95 年度國立中山大學編制內中心及其他單位承接專題研究計畫統計表

〔附表 1〕

(95 年資料為計畫執行開始日期 95.1.1~95.9.12)

	單位名稱	核准 總經費	國科會研究計畫						建教合作研究計畫									成立 年度
			申請件數／核准件數			核准經費			計畫數			核准經費			管理費			
			NSC93	NSC94	NSC95	NSC93	NSC94	NSC95	93 年	94 年	95 年	93 年	94 年	95 年	93 年	94 年	95 年	
一級	海洋科技研究中心	92,046,300	0	0	0	0	0	0	12	13	0	59,194,100	32,852,200	0	8,823,782	3,114,265	0	75
	神經科學研究中心	24,254,000	3/3	4/4	4/4	3,526,000	9,603,000	11,125,000	0	0	0	0	0	0	0	0	0	88.1
	管理學術研究中心	10,374,300	0	0	0	0	0	0	3	4	0	7,305,000	3,069,300	0	546,700	331,110	0	77.1
	水資源研究中心	9,150,000	0	0	0	0	0	0	2	3	1	1,080,000	7,470,000	600,000	99,000	1,175,660	36,000	87.4.7
二級	南區中小企業研訓中心	16,214,000	0	0	0	0	0	0	2	1	1	7,864,000	5,350,000	3,000,000	730,027	486,364	272,727	88.1.8
	半導體科技研究發展中心	9,525,892	0	0	0	0	0	0	7	8	3	4,141,800	3,224,092	2,160,000	573,900	469,880	281,860	86.5.1
	電信研究發展中心	7,149,000	0	0	0	0	0	0	8	2	2	4,950,000	1,000,000	1,199,000	581,167	131,000	137,900	86.5.1
行政單位	計算機與網路中心	17,083,200	0	0	0	0	0	0	4	4	3	6,260,300	5,757,400	5,065,500	381,400	332,945	604,936	
	國際交流處	10,872,800	0	0	0	0	0	0	0	1	0	0	10,872,800	0	0	800,900	0	
	通識教育中心	2,108,400	2/1	5/1	3/1	487,400	308,000	513,000	0	0	1	0	0	800,000	0	0	47,200	
	師資培育中心	1,548,960	0	3/0	2/2	0	0	1,395,000	1	0	0	153,960	0	0	10,960	0	0	93
	學務處	230,000	0	0	0	0	0	0	0	0	1	0	0	230,000	0	0	38,300	
	合計	200,556,852				4,013,400	9,911,000	13,033,000	39	36	12	90,949,160	69,595,792	13,054,500	11,746,936	6,842,124	1,418,923	

## 93~95 年度國立中山大學任務編組中心承接專題研究計畫統計表

〔附表 2〕

(95 年資料為計畫執行開始日期 95.1.1~95.9.12)

單位名稱	核准總經費	國科會研究計畫						建教合作研究計畫									成立年度	
		申請件數／核准件數			核准經費			計畫數			核准經費			管理費				
		NSC93	NSC94	NSC95	NSC93	NSC94	NSC95	93 年	94 年	95 年	93 年	94 年	95 年	93 年	94 年	95 年		
中山大學貴重暨共用儀器中心	73,186,600	1/1	1/1	1/1	21,093,900	32,023,700	20,069,000	0	0	0	0	0	0	0	0	0	0	93.4.5
南臺灣光電卓越研究中心	38,570,586	0	0	0	0	0	0	2	2	0	23,506,878	15,063,708	0	1,330,578	852,663	0	91.03.27	
電子商務中心	28,974,910	0	0	0	0	0	0	2	2	2	12,613,550	11,361,360	5,000,000	1,010,865	901,100	477,670	89.5	
綠色環境中心	28,668,440	0	0	0	0	0	0	3	6	2	6,540,075	20,550,365	1,578,000	1,090,013	3,425,060	262,999	89.9.15	
創新育成中心	27,790,000	0	0	0	0	0	0	2	5	6	5,600,000	9,240,000	12,950,000	578,260	821,000	1,563,000	88.1.8 設立軟體創新育成中心 93.7.14 改名稱為創新育成中心	
一級 海洋政策研究中心	15,579,405	1/0	2/1	3/0	0	391,000	0	5	3	6	3,396,335	1,750,500	10,041,570	192,587	83,358	694,815	89.5	
創意與創新研發中心	13,509,000	0	0	0	0	0	0	0	0	2	0	0	13,509,000	0	0	671,536	93.10.18	
中山大學建準研發中心	11,891,540	0	0	0	0	0	0	3	2	1	2,983,680	4,448,560	4,459,300	319,680	465,416	449,808	92.9.5	
奈米科技研發中心	7,588,600	2/2	0	0	7,588,600	0	0	0	0	0	0	0	0	0	0	0	90.12.25	
光電聯合研發中心	5,778,000	0	0	0	0	0	0	4	2	3	2,378,000	1,000,000	2,400,000	384,000	161,000	405,299	92.2.13	
海洋產業科技研發中心	2,305,000	0	0	0	0	0	0	0	2	2	0	900,000	1,405,000	0	150,000	234,167	94.1.19	
電腦網路危機處理中心	2,010,000	0	0	0	0	0	0	1	1	0	1,600,000	410,000	0	208,695	68,333	0	90.5.17	
多樣性研究中心	1,498,000	0	0	0	0	0	0	1	0	0	1,498,000	0	0	84,793	0	0	89.5 奉准延至 94.12.31 裁撤	
決策科學研究中心	994,000	0	0	0	0	0	0	2	1	0	796,000	198,000	0	37,850	10,000	0	89.5	
都會發展與環境規劃研究中心	8,724,888	0	0	0	0	0	0	1	3	1	1,800,000	3,424,888	3,500,000	160,000	383,226	580,000	91.3.5	
二級 金融管理研究中心	3,950,000	0	0	0	0	0	0	1	1	1	950,000	2,500,000	500,000	86,363	250,000	45,455	92.1.28	
民意調查研究中心	2,897,000	0	0	0	0	0	0	4	6	7	392,000	703,000	1,802,000	65,334	117,166	300,332	91.11.27	
行天宮人文發展中心	1,213,437	0	0	0	0	0	0	0	1	1	0	622,160	591,277	0	62,216	53,572	90.5.8	
城鄉與地方發展中心	280,000	0	0	0	0	0	0	0	0	1	0	0	280,000	0	0	16,815	91.5.7	
三級 國際非政府組織研究中心	3,062,527	0	0	0	0	0	0	0	3	3	0	1,400,000	1,662,527	0	79,654	126,031	90.5.18	
國際勞資政策研究中心	600,000	0	0	0	0	0	0	0	1	0	0	600,000	0	0	80,000	0	90.6.15	
合計	279,071,933				28,682,500	32,414,700	20,069,000	31	41	38	64,054,518	74,172,541	59,678,674	5,549,018	7,910,192	5,881,499		

# 國立中山大學 95 學年度第 1 次校務會議

## 國際交流處工作報告

- 一、本校配合教育部年度專案邀訪計畫，將於 11 月 21 日至 11 月 24 日邀請日本筑波大學岩崎洋一校長來台訪問 4 天，預定安排岩崎校長於 11 月 22 日參觀本校重要之學術及研究單位，屆時請各相關單位協助接待。
- 二、本學年度外籍新生 46 名，較上學年度人數大幅成長，計增加 29 名，新增了巴拉圭、印度、烏克蘭、柬埔寨、喀麥隆、海地、俄羅斯等國之學生。
- 三、本學年度第 1 學期交換生共有 64 位，新增義大利姊妹校之交換生。
- 四、本處於 9 月 14 日辦理外籍新生入學說明會，就本校之地理位置、學生入學須知、居留證辦理及緊急事項聯絡電話等相關事項作一簡報，並帶領同學瀏覽相關行政單位及校園，俾便新生能儘速適應環境及順利完成報到、選課等手續，預定於 10 月 4 日舉行歡迎茶會。
- 五、本學年度首度和大陸地區學校進行交流，廣州中山大學有 10 名大學部學生，將分赴本校理學院及管理學院修習；廈門大學有 5 名研究生，將至本校社科院修習；本處預定於學生確定來校日期後，再擇期辦理入學輔導。
- 六、本學年度本校入學僑生計 34 名。本處僑輔組於 9 月 15、16 日辦理為期兩天之入學輔導講習，俾使其儘早適應校園生活，並會請生輔組教官講解校內住宿規範及自身安全防護；諮商中心輔導老師帶領團康活動，增進新生相互認識；及介紹僑生聯誼會及其幹部，以便了解僑聯會務之運作及提供之資源及服務。
- 七、輔導僑生聯誼會於 10 月 6-7 日兩天舉辦迎新活動，分別於校園及墾丁進行團康活動，訓練僑生團隊合作精神，並援例安排經驗傳承座談，邀請學行優良學長姊暢談求學奮鬥的心路歷程，以激勵新生。
- 八、徵召本校同仁擔任僑生接待家庭，預定於 9 月 26 日於本校行政大樓二樓舉辦茶會，引介僑生與其接待家庭認識。本學年度共計 31 個僑生接待家庭，接待僑生 60 名，其中新生 22 名。

- 九、原隸屬文學院之華語教學中心，經 94 學年度第 4 次校務會議通過，自 95 學年度第 1 學期調整納入國際交流處，本中心將積極規劃課程，以吸引外籍學生至本校修習。
- 十、華語教學中心對外華語進修班於 2006 秋季招收學生 105 人，與同年夏季比較成長 18%、與去年秋季比較成長 15.4%，學生國籍分佈於亞洲 62.86%、美洲 23.81%、歐洲 11.43%、非洲 0.95%、大洋洲 0.95%。
- 十一、華語教學中心支援本校與國外姊妹校國際交換學生計畫，於今年 6 月針對加拿大維多利亞大學開設暑期短期密集華語課程，課程內容除華語課程之外，亦融入了文化及參訪活動，同學反應甚佳。

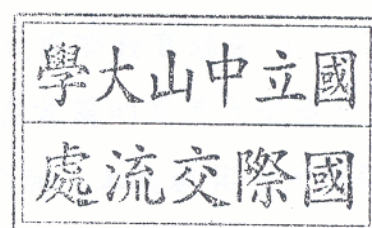

# 國立中山大學 95 學年度第 1 次校務會議

## 圖書館工作報告

95.09.29

- 一、至九十五年八月底止，館藏紙本圖書共 641,987 冊，其中中文圖書 371,768 冊，較去年同期增加 23,035 冊；西文圖書 270,719 冊，較去年同期增加 11,779 冊；另配合「邁向頂尖大學」基礎建設計劃，本館業已購入 WileyInterScience、SpringerLink、遠流智慧藏等電子書，期能輔助尖端光電科技、亞太海洋、奈米科技等主題研究。
- 二、本館五樓、九樓配合中央空調系統冰水主機工程，天花板及機電照明同時進行拆除及裝修，預計十月中旬左右可完工；拆除期間暫停服務外，施工期間書庫仍維持開放。
- 三、為幫助大學部新生利用圖書館之資源及服務，95 學年度「圖書館資源利用」之課程時間已排定，共計二十二場次，敬請各系所及導師鼓勵大一新生踴躍參與，研究所(含碩、博士班)之新生，若有需要也歡迎參加。

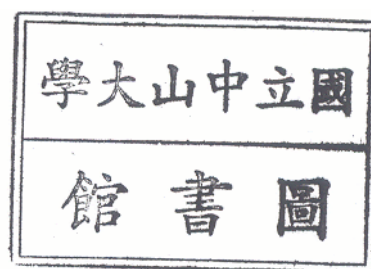



# 國立中山大學 95 學年度第 1 次校務會議報告

## 計算機與網路中心工作報告

### 一、在校務行政電腦化方面：

#### (一)近期修訂之系統

1. 95 年 6 月完成薪資系統之 E-Mail 直接自人事系統下載，而非人工維護。
2. 95 年 7 月完成將非編制人員薪資系統之列印功能改由雷射印出。
3. 95 年 8 月配合人事管理系統技工/工友簽到系統啟用，增加其可透過網頁查詢薪資功能。
4. 95 年 9 月完成畢業資格審核修訂。
5. 95 年 9 月完成教育學程畢業資格審核。
6. 95 年 9 月完成教學意見調查表改版。
7. 96 年 9 月完成校內網路投票系統新增功能：新增附加檔案、圖片、選舉人類別，列印結果發文公告。
8. 95 年 9 月配合圖書館完成門禁、借還書系統全面啟用 IC 卡。
9. 95 年 9 月已發放教職員 IC 卡，96 學年度完成學生 IC 卡全面換發。

#### (二)預計修訂與開發之系統

10. 95 年 10 月完成教師鐘點費修訂。
11. 95 年 10 月完成選課系統修訂。
12. 配合彙整單位進行校務概況指標系統資料匯入，95 年 10 月開放各系所單位上網填報。
13. 95 年 11 月完成劃帳出納作業系統。
14. 95 年 12 月完成網路版約聘僱人員管理系統、及專案教師、專案助理人事管理系統。
15. 95 年 12 月進行學雜費系統測試。
16. 95 年 12 月完成招生簡章資料鍵入與列印系統。
17. 96 年 1 月完成教師評鑑系統。

18. 96年2月完成線上簽核機制之建置、完成公文流程控管系統。
- 二、於95年7月19日(三)，假本中心地下一樓會議室召開「95年度第2次區網管理委員會議」。
  - 三、於95年9月27日(三)，假樹德科技大學舉辦「校園e化觀摩活動」。
  - 四、於95年10月21日(六)至10月22日(日)，假本中心地電腦教室舉辦95年度南區全國大專電腦軟體設計競賽。
  - 五、於95年10月26日(四)至28日(六)，假本中心地下一樓視訊研討室辦理「行政e化研討會」。
  - 六、於95年11月17日(五)至18日(六)舉辦ACM大學程設計比賽之亞洲區初賽，此區域競賽之優勝隊伍將晉級明年度的世界大賽。

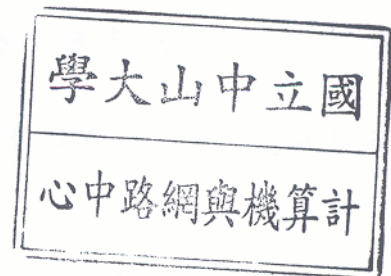

國立中山大學 95 學年度第 1 次校務會議  
推廣教育中心工作報告

95 年 9 月 29 日

- 一、本中心開辦之「孫子兵法與經營管理研究班」已於 9 月 5 日正式開課。
- 二、本中心目前招生的推廣教育班除了「95 年度補助辦理在職勞工進修訓練計畫等十個班次」外，新增加一些較為休閒柔性之課程。如：兒童及成人之鋼琴彈奏班及古典音樂欣賞班。
- 三、關於租借國際商工大樓作為本校推廣教育校外上課場地之用，相關校舍租賃契約已送教育局核備完成。接下來將報教育部核備並進行公告及教室整修工程。

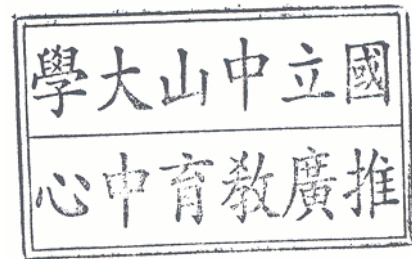

# 九十五學年度第一次校務會議

## 藝文中心工作報告

本中心九十五學年度第一學期西灣表演藝術季，從十月至十二月份節目業已確定如下：

類別	節目名稱	表演日期、時間	進場方式	演出(展出)單位	演出地點
畫展	大地的容顏	10月12日-11月12日(週二至週日) 10:00-17:00	自由參觀	廿位公灣藝術大師作品聯展	蔣公行館
表演	2006 新編歌仔戲-太后出嫁	10月15日(日) 14:30	索票入場	明華園黃字戲劇團	逸仙館
表演	日本飛行船-木偶奇遇記	10月21日(六) 14:30/19:30 二場	售票	日本飛行船劇團	逸仙館
表演	經典雜技-萬千風采	10月27日(五) 19:30	索票入場	新象創作劇團	逸仙館
演奏	許滄芳鋼琴獨奏會	10月28日(六) 14:30	索票入場	許滄芳小姐	蔣公行館
演奏	璀璨巴洛克	11月02日(四) 19:30	索票入場	巴洛克獨奏家樂團	逸仙館
表演	2006 摩兒團說唱大戲-相聲症候群	11月03日(五) 19:30	索票入場	漢霖摩兒說唱團	逸仙館
表演	1. Missyou,Ican't 金髮婦人之權傾天下	11月04日(六) 1.14:30 2.19:30	索票入場	1. 歐又寧蔡叡玫 2. 謝謝棉揚劇團	蔣公行館
朗誦	現代詩-詩與朗誦	11月05日(日) 14:30	索票入場	余光中教授	蔣公行館
朗誦	台語詩-咱A鄉情；咱A歌	11月18日(日) 14:30	索票入場	王志誠局長	蔣公行館
演奏	巴洛克室內樂集	11月26日(日)14:30	索票入場	李美文主任、 StewartCarterSelinaCarter	蔣公行館
攝影	藝術中的攝影-攝影中的藝術 潘瑞琮攝影展	11月28日-12月31日(週二至週日)	自由入場	潘瑞琮先生	蔣公行館
演講	古典詩-錦瑟無端五十絃	12月02日(六) 14:30	索票入場	簡錦松教授	蔣公行館

類別	節目名稱	表演日期、時間	進場方式	演出(展出)單位	演出地點
演奏	號兵寰宇遊-銅管五重奏音樂會	12月04日(一)19:30	索票入場	葉樹涵教授	逸仙館
演講	英詩-遇見莎士比	12月09日(六) 14:30	索票入場	蘇其康教授	蔣公行館
表演	浮浪貢開花-現代遊俠的傳奇喜劇	12月15-16(週五、六) 12/15:19:30 12/16:14:30	售票入場	金枝演社劇團	逸仙館
演奏	2006 聖誕音樂會	12月22日(五) 19:30	索票入場	中山大學音樂系管弦樂團	逸仙館
表演	1. 穆桂英大破天門陣 2. 唐伯虎點秋香	1.12月27日(三) 2.12月28日(四) 兩天均為19:30	索票入場	國立國光劇團豫劇隊	逸仙館
電影	手帕電影院	10月17日-12月19日(週二)19:00	自由入場	10/17:在黑暗中漫舞 11/07:天堂的孩子 11/28:英雄教育 12/19:無情荒地有琴天	逸仙館

請各位主管週知所屬，踊躍參加本季的藝文活動。

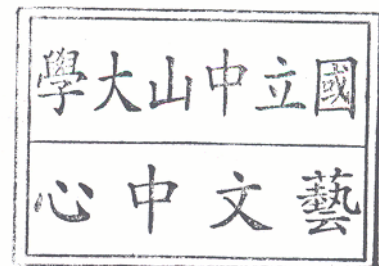

國立中山大學 95 學年度第 1 次校務會議  
人事室工作報告

95.9.29

一、95 學年度新任一、二級行政主管名單

單位	職稱	姓名
秘書室	主任秘書	劉景煌教授
教務處	企劃組組長	王麗貞講師
	註冊組組長	石淑君女士
學生事務處	畢業生輔導暨校友服務組組長	黃仁智副教授
總務處	副總務長	陳玉振先生
學術研究處	業務組組長	沈雪瑜女士
國際交流處	華語教學中心主任	蔡美智助理教授
計算機與網路中心	設計組組長	陳嘉玫教授
圖書館	系統資訊組組長	黃杰森副教授

二、95 學年度新任一、二級學術單位主管名冊

單位	職稱	姓名
文學院	院長	林慶勳教授
中國文學系	主任	劉文強教授
外國語文學系	主任	黃心雅教授
哲學研究所	所長	蔡錚雲教授

化學系	主 任	葉 文 彥 教 授
物理學系	主 任	王 東 波 教 授
應用數學系	主 任	呂 宗 澤 教 授
電機工程學系	主 任	陳 英 忠 教 授
材料與光電工程學系	主 任	謝 克 昌 教 授
材料科學研究所	所 長	
環境工程研究所	所 長	高 志 明 教 授
管理學院	院 長	梁 定 澎 教 授 兼 代
企業管理學系	主 任	葉 匡 時 教 授
財務管理學系	主 任	郭 照 榮 教 授
公共事務管理研究所	所 長	林 新 沛 教 授 兼 代
傳播管理研究所	所 長	
醫務管理研究所	所 長	趙 必 孝 教 授 兼 代
海洋物理研究所	所 長	劉 金 源 教 授 兼 代
海洋事務研究所	所 長	周 秋 隆 教 授
社會科學院	院 長	林 文 程 教 授
中山學術研究所	所 長	林 文 程 教 授 兼 代
大陸研究所	所 長	
政治學研究所	所 長	曾 國 祥 副 教 授 兼 代
通識教育中心	主 任	許 正 和 教 授

三、本校「邁向頂尖大學計畫博士後研究人員」之聘（進）用程序，經主管會報討論通過，由系（所）或研究中心提出聘（進）用博士後研究人員之申請，送學研處受理，並陳請校長同意後聘（進）用，由「邁向頂尖大學計畫」經費支薪，薪給比照國科會博士後研究待遇彈性支薪。

申請流程如下：

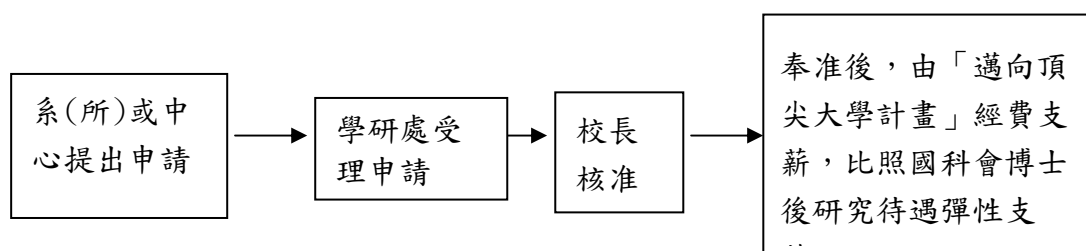

四、本校 95 年 6 月 15 日第 303 次教師評審委員會審議通過生科系張學文升等教授、電機系許蒼嶺升等教授、機電系林哲信升等副教授、資工系范俊逸升等副教授、資工系高榮鴻升等副教授、光電所邱逸仁升等副教授等 6 人升等案，並經教育部 95 年 7 月 27 日台學審字第 0950110941 號函審定自 95 年 2 月 1 日起生效。

五、95 學年度第 1 學期召開校教評會開會（預定）時程表如下：

項次	開會時程	會議地點	會議性質
一	95.10.19（四）	行政大樓 5007 會議室	審理新聘專兼任教師案、法規修正案
二	95.12.7（四）	行政大樓 5007 會議室	審理新聘專兼任教師案、法規修正案
三	96.1.11（四）	行政大樓 5007 會議室	審理教師升等案

六、福利：

申請 95 學年度第 1 學期子女教育補助費業已發文函知各單位在案，申請期限至本（95）年 10 月 5 日止。

七、專題演講

（一）為增進本校教職員工對「行政中立」與「公務人員核心價值」之瞭解，



特於 95 年 8 月 14 日（星期一），在行政大樓 5007 會議室，舉辦「公務人員行政中立與核心價值」專題演講，並邀請本校政經系吳英明教授（目前借調擔任高雄市政府人力發展局局長）主講，教職同仁約近百人參加，互動熱烈，獲益良多。

（二）為推動「校園行政 e 化」系統，並增進本校職員對該系統之瞭解，特分別於 95.8.31 及 95.9.6 分二梯次，假本校計網中心地下一樓視訊研討室，舉辦「本校校園行政 e 化之介紹與推動」專題演講，會中邀請本校電機系助理教授邱日清博士主講，兩場次合計 260 人參加，有助校園 e 化業務之推動。

#### 八、校內各類委員會、會議代表：

本校各類委員會、會議職員代表選舉作業，本（95）學年度使用新開發之「職員線上投票系統」，業已於 95 年 8 月 9 日順利投票完成，投票率較往年紙本作業高出一成左右，同仁反應良好，委員及代表名單業公布於本室網頁。

#### 九、每月登山健行活動：

本（95）年暑假本室於 7 月 13 日及 8 月 16 日舉辦兩梯次登山健行活動，均圓滿達成，同仁反應熱烈。

#### 十、新進人員簡歷介紹：

為使本校同仁能多認識新進教職員，本室特製作 95 學年度新進教職員簡歷介紹，並置本室網頁最新消息項下，請轉知所屬逕行上網參閱。

#### 十一、教職員工識別證換發作業：

本校業於 95.9.14 全面換發新型教職員工 IC 卡識別證。

#### 十二、研究助理轉任行政(專案)助理，應注意事項：

本校進用研究助理，大多從事老師承接計畫之工作，例如國科會、經濟部、教育部、建教合作等計畫，聘用研究助理時是由計畫主持人自行聘用，與進用專案助理及行政助理（需辦理公開甄選面試）不同，日後若有研究助理因業務需要轉任為行政或專案助理，仍擬請先辦理公開甄選面試。

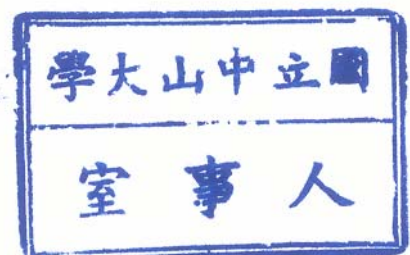

# 國立中山大學 95 學年度第 1 次校務會議 會計室工作報告

## 一、編列本校 96 年度預算案：

(一) 本校 96 會計年度預算案—適用預算法部分編列 2,309,262 千元，其中教育部核定補助額度 1,060,339 千元，修正編列完成本校 96 年度預算案，刻正報部轉行政院審議。

(二) 非適用預算法部分 96 年度預算案編列 908,994 千元，報部備查。

## 二、95 年度資本門預算執行情形：

(一) 截至 95 年 8 月底止資本支出計畫（不含發展國際一流大學及頂尖研究中心計畫部分）執行率為 82.64%，請各單位有簽准保留至年底執行完畢者積極辦理，以免年度結束預算執行率未達標準，遭受行政處分。

(二) 截至 95 年 8 月底，實際執行率（含動支數）小於累計預算分配數比率（70%），其明細資料如附表 1。

(三) 95 年底固定資產保留款，截至 8 月底止實際執行率情形如後附表 2，請各業務主管單位儘速執行。

三、「發展國際一流大學及頂尖研究中心計畫」經資門合計截至 95 年 9 月 18 日，實支數執行率為 19.31%；實支數及簽證數執行率為 50.40%，如後附表 3。

四、本校 95 年度預算，業經立法院 95 年 7 月 28 日台立院議字第 0950050688 號函提報第 6 屆第 3 會期第 1 次臨時會第 4 次會議討論決議：「修正通過」；並已咨請總統公布。

五、本校 94 年度決算（適用預算法部分）業經審計部 95 年 7 月 31 日台審部教字第 0952002878 號函審定，收入 16 億 2,444 萬 3,133 元，支出 18 億 5,170 萬 2,247 元，年度短絀 2 億 2,725 萬 9,114 元。

六、為力行簡約、避免浪費，重申有關辦理各類會議、訓練講習與研討會等，請確實依教育部 95 年 8 月 2 日台會(三)字第 0950106683 號函(附件 1) 示「教育部及所屬機關學校辦理各類會議、訓練講習與研討會相關管理措施及改進方案」暨行政院 91 年 2 月 25 日院授人考字第 0910200160 號函(附件 2) 示各機關之會議應以在機關內部辦理為原則，不得供應點心、水果，超過用餐時間時，始得由機關提供便當，請轉知所屬依規定辦理。

七、為有效落實經費節流，避免浮濫印製日(週、月、年)曆、記事本等宣傳品，請依據教育部 95 年 8 月 11 日台會(四)字第 0950116279 號函(附件 3) 示各機關之總務單位為配合業務之推展而印製相關宣傳品，應確實按照相關規定編列預算與執行，力求擷節避免不必要之支用，且應明確規範分送之對象，並妥為估算數量，請轉知所屬依規定辦理。

八、經費結報講習會：

為協助各辦理報帳人員順利完成經費動支結報等作業程序，擬定於 95 年 9 月 28 日下午 2 時舉辦 95 年度第 1 學期一行政、計畫助理人員「經費動支結報講習會」，屆時請出納組、事務組及保管組會同參與講習，參與講習人員均給予認證編號，憑以辦理經費結報。

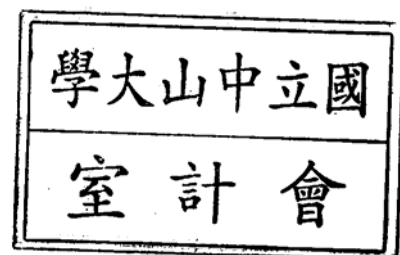

附表 1

## 各單位資本門截至 8 月底止實際執行率小於預計執行率(70%)明細表

經費用途	計畫名稱	年度可 支用數 A	實支數 B	暫付數 C	請購未 銷數 D	累計動支數 E= B+C+D	尚可動支數 F=A-E	執行率% H=E/A
1000 資本門								
95TA408	醫管所	0	0	0	0	0	0	0.00
95TA508	海事所	3,414,000	0	0	0	0	3,414,000	0.00
95TAZ03	材光系採購氫化物氣相 磊晶系統(HVPE)乙套	2,750,000	0	0	0	0	2,750,000	0.00
95TAZ71	劇場藝術學系規劃原屬 空間(藝術大樓一、二樓) 所需經費	425,700	0	0	0	0	425,700	0.00
95TB336	碩士在職進修專班--環 工所	50,000	0	0	0	0	50,000	0.00
95TB366	碩士在職進修專班--教 育所	100,000	0	0	0	0	100,000	0.00
95TPA01	漁業推廣經費	50,000	0	0	0	0	50,000	0.00
95TC006	社科院高階公共政策碩 士在職專班	1,765,990	16,000	0	75,253	91,253	1,674,737	5.17
95TA202	化學系	1,000,000	58,980	0	0	58,980	941,020	5.90
95TMK00	圖書館	180,000	11,360	0	0	11,360	168,640	6.31
95TPC09	山坡地建物整修	2,000,000	178,000	0	0	178,000	1,822,000	8.90
95TA201	理學院本部	1,073,874	115,672	0	0	115,672	958,202	10.77
95TIA00	暑期班	650,000	93,442	0	0	93,442	556,558	14.38
95TA205	應數系	1,000,000	161,618	0	21,900	183,518	816,482	18.35
95TA101	文學院本部	43,041	11,250	0	0	11,250	31,791	26.14
95TB365	碩士在職進修專班--經 濟所	156,000	48,700	0	0	48,700	107,300	31.22
95TA602	中山所	100,000	34,000	0	0	34,000	66,000	34.00
95TAZ04	補助生物多樣性人才培 育先導型計畫自籌款	220,000	0	0	77,500	77,500	142,500	35.23
95TA103	外文系	400,000	107,860	0	44,000	151,860	248,140	37.97
95TA105	藝管所	200,000	77,232	0	0	77,232	122,768	38.62
95TC00601	社科院高階公共政策碩 士在職專班-學術基金	148,944	63,388	0	0	63,388	85,556	42.56
95TA301	工學院本部	6,000,000	1,160,180	326,012	1,100,024	2,586,216	3,413,784	43.10
95TA203	物理系	2,800,000	1,224,044	0	15,900	1,239,944	1,560,056	44.28
95TAY11	圖書期刊經費-採編組	13,038,475	5,523,975	99,600	748,900	6,372,475	6,666,000	48.87
95TA303	機電系	3,500,000	565,955	0	1,153,174	1,719,129	1,780,871	49.12
95TPC02	環安改善及校園安全設 施(安保組)	428,800	219,209	0	0	219,209	209,591	51.12
95TAA00	通識教育中心	200,783	0	0	109,293	109,293	91,490	54.43
95TP023	體育設施汰換	200,000	71,243	0	49,000	120,243	79,757	60.12
95TMJ00	學術研究處	250,000	91,708	0	66,170	157,878	92,122	63.15
95TA503	海工系	1,683,000	106,108	0	999,677	1,105,785	577,215	65.70
95TA302	電機系	5,107,482	2,153,955	0	1,220,828	3,374,783	1,732,699	66.08
95TA206	生醫所	200,000	136,446	0	0	136,446	63,554	68.22

附表 2

固定資產保留款截至 8 月底止實際執行率明細表

單位：元

經費用途	計畫名稱	奉准保留數 A	實支數 B	暫付數 C	請購未銷數 D	累計動支數 E= B+C+D	尚未核銷數 F=A-E	執行率% H=E/A
95TXA00	機械設備保留款	7,432,070	4,762,070	0	0	4,762,070	2,670,000	64.07
95TXB00	什項設備保留款	5,855,000	1,041,500	0	4,056,291	5,097,791	757,209	87.07
95TXD00	土地改良物保留款	13,433,250	0	0	0	0	13,433,250	0.00
95TXC00	房屋建築保留款	19,461,434	14,446,366	0	580,000	15,026,366	4,435,068	77.21
合計		46,181,754	20,249,936	0	4,636,291	24,886,227	21,295,527	

註：1. 什項設備保留款係為營繕組所承辦海工系及通識中心內部設備

2. 92 年度應付工程款，至 95 年度帳上餘額為水電工程\$1,562,029

附表 3

「發展國際一流大學及頂尖研究中心計畫」截至 95 年 9 月 18 日經費執行情形表

資料填寫日期：95 年 9 月 19 日

組別	核定經費(元)			已執行數			執行率		備註
	經常門	資本門	合計	簽證數 (未結案)	實支數 (已結案)	合計	已執行數	已結案	
基礎建設小組	25,600,000	75,044,726	100,644,726	77,299,152	10,817,625	88,116,777	87.55%	10.75%	全年度執行率須達 75%以上
卓越教學小組	72,000,000	24,000,000	96,000,000	18,672,993	5,355,198	24,028,191	25.03%	5.58%	全年度執行率須達 75%以上
卓越研究小組	195,500,000	140,500,000	336,000,000	89,330,289	92,630,420	181,960,709	54.15%	27.57%	全年度執行率須達 75%以上
人才培育小組	60,000,000	-	60,000,000	1,224,652	6,571,875	7,796,527	12.99%	10.95%	全年度執行率須達 75%以上
管控小組	6,900,000	455,274	7,355,274	-	505,774	505,774	6.88%	6.88%	全年度執行率須達 75%以上
總計	360,000,000	240,000,000	600,000,000	186,527,086	115,880,892	302,407,978	50.40%	19.31%	全年度執行率須達 75%以上

附件 1

檔 號：  
保存年限：

## 教育部 函

地址：100台北市中正區中山南路5號  
傳真：(02)23976947  
聯絡人：陳姿蓉  
聯絡電話：(02)23976706

受文者：國立中山大學

發文日期：中華民國95年8月2日

發文字號：台會(三)字第0950106683號

速別：

密等及解密條件或保密期限：普通

附件：訓練講習管理措施及改進方案（教育部訓練講習改進方案.DOC，共1個電子檔案）

主旨：修訂「教育部及所屬機關學校辦理各類會議、訓練講習與研討會相關管理措施及改進方案」（如附件），請查照辦理。

說明：

- 一、依據行政院95年7月14日院授主會三字第0950004326A號函訂「行政院所屬機關學校及基金赴機關以外處所辦理各類會議及講習訓練之辦理原則」，修訂旨揭本部相關管理措施及改進方案。
- 二、有關實施校務基金學校以五項自籌收入支應辦理各類會議、訓練講習與研討會等，為撙節支出與有效運用本部所屬各機關學校現有相關設施，不以其財源不同有所差異，仍應依上開原則辦理。

正本：本部各單位（含中部辦公室）、部屬機關學校(含各國立高級中等學校)

副本：審計部、行政院主計處、本部會計處第一、二、三、四科（均含附件）

95/08/02  
10:00:59

## 教育部及所屬機關學校辦理各類會議、 訓練講習與研討會相關管理措施及改進方案

教育部 95 年 6 月 8 日台會(三)字第 0950081972 號函訂定

教育部 95 年 8 月 2 日台會(三)字第 0950106683 號函修訂

為符合撙節支出與儘量利用本部所屬機關學校現有相關設施原則，本部各單位及所屬機關學校（以下簡稱各單位）於規劃辦理各類會議、講習訓練與研討（習）會時，應依下列原則辦理：

- 一、各單位舉行一般性會議或內部會議，應利用內部自有之會議場所，不得於外面辦理。
- 二、各單位如確有於外部辦理大型會議、訓練、研習及研討會之必要時，有關場地選擇之優先順序如下：
  - (一) 使用本部所屬機關學校之場地。
  - (二) 洽借所在地或鄰近地區之其他機關或訓練機關之場地，如國家文官培訓所、台灣電力公司訓練所及人事行政局所屬訓練機構。
  - (三) 惠蓀林場研習中心、台北教師會館及日月潭教師會館等。
  - (四) 依政府採購法以公開招標或議價方式，爭取非假日期間，一般可提供研習場所之膳宿折扣，但應於簽案內敘明確實無法覓得以上合適之地點或場所情形，以供審核。
- 前項第一款及第二款，在其所定一般收費標準範圍內辦理；第三款與第四款每人每日膳費及住宿費應在國內出差旅費報支要點規定範圍內本撙節原則辦理（前述每人每日膳費編列上限為薦任級以下人員 250 元、簡任級人員 275 元，每日住宿費編列上限為薦任級以下人員 1,400 元、簡任級人員 1,600 元，即每人每日膳宿費之報支上限為薦任級以下人員 1,650 元、簡任級人員 1,875 元）。
- 三、各項訓練、研習等相關課程與活動之規劃及安排，應依所定目標及實際需求力求嚴謹及核實，不得過於鬆散或與主題無直接關聯之項目，亦不得委由旅行社辦理，能 1 日或 2 日內完成者，不宜規劃為 2 日或 3 日。
- 四、不得編列聘請樂團演唱與表演，且除必要頒發之獎品外，不得編列紀念品、禮品或宣導品等費用，亦不得攜眷參加。
- 五、屬於國際性或應業務需要辦理之會議、研討會等，且其對象主要為機關(構)外之人士，依各該會議之性質或慣例，確有需要而無法依上開規定或標準辦理者，應敘明特殊理由專案報經本部核准後，始得不受前述規定限制，惟仍應本經費撙節原則辦理。
- 六、凡接受本部委辦或補助之機關、學校、民間機構等，就本部所負擔之相關費用，其經費之編列與執行，比照以上原則審核及辦理。
- 七、實施校務基金學校以五項自籌收入支應辦理各類會議、訓練講習與研討會等，亦應依上開原則辦理。



行政院 函

受文者：教育部

速別：

密等及解密條件：

發文日期：中華民國九十一年二月二十五日

發文字號：院投人考字第0九一〇二〇〇一六〇號

附件：

主旨：為落實「行政團隊公約」，力行簡樸節約生活，避免浪費公帑，減省開支，各機關之會議應以在機關內部辦理為原則，不得供應點心、水果，超過用餐時間時，始得由機關提供便當。請查照並轉知。

正本：行政院各部會行處局署、省市政府、省諮議會、直轄市議會、各縣市政府、各縣市議會  
副本：



傳 真：  
機關地址：台北市忠孝東路一段一號

檔號: 0699001
檔號: _____
保存年限: 3

教育部 函

地址：臺北市中山南路5號  
 傳真：02-23587097  
 聯絡人：林玟如  
 聯絡電話：02-23565414

會  
計  
室

受文者：國立中山大學  
 發文日期：中華民國95年8月11日  
 發文字號：台會(四)字第0950116279號  
 速別：  
 密等及解密條件或保密期限：普通  
 附件：

主旨：為有效落實經費節流，避免浮濫印製日（週、月、年）曆、記事本等宣傳品，請依說明二、三確實辦理，請查照。

說明：

- 一、依據行政院主計處95年8月3日處會一字第0950004685A號函辦理。
- 二、經審計部專案調查中央及地方各縣市政府機關學校、非營業基金等發現部分機關94年度印製95年日（週、月、年）曆、記事本、農民曆、賀年卡等宣傳品未妥善編列預算，逕由相關經費勻支，或有關機關自用比例偏高，分送對象未盡符合宣導機關業務效益等情形，應請落實經費之節流，避免浮濫支用經費。
- 三、此外，各機關之總務單位為配合業務之推展而印製相關宣傳品，應確實按照相關規定編列預算與執行，力求擷節避免不必要之支用，且應明確規範分送之對象，並妥為估算數量，避免再產生上述審計部查核發現缺失情形。

正本：本部各單位、本部所屬各機關學校  
 副本：本部會計處四科

95/08/11  
 13:40:44



GAOF09505943

95-8-23

# 國立中山大學 95 學年度第 1 次校務會議

## 中山大學附中工作報告

一、94 學年度高三及國三畢業生升學績效

(一)高三普通科(畢業生 5 班)大學錄取率為 94.25%、

職科(畢業生 2 班)四技二專升學率 84%。

(二)國三(畢業生 8 班)升高中達第一志願(雄中、雄女)有 24 位。

二、95 學年度高一普通科新生入學平均成績 245 分。

三、95 學年度新聘代理教師，有英文、數學、音樂、輔導、公民與社會、體育、會計、地球科學等各一位。

四、95 學年度全校教職員額編制 108 人，其中教師 83 人、教官 3 人、職員 17 人、技工工友 5 人。

五、95 學年度全校班級數及學生人數如下表：

	高三	高二	高一		國三	國二	國一
甲班	48	42	39	1 班	46	43	38
乙班	46	39	36	2 班	47	42	39
丙班	33	37	33	3 班	46	43	38
丁班	54	41	37	4 班	44	43	39
戊班	53	45	41	5 班	45	43	38
資處科	43	42	41	6 班	45	41	37
汽車科	42	35	36				
總班級數：39 班				學生總人數：1620 人			

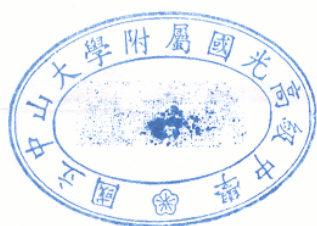

製表：

秘書兼  
國中部主任張少東

校長：



# 國立中山大學 90 至 94 學年度第 3 次校務會議決議事項 待完成之議案追蹤執行情形報告

90 學年度：

第 2 次臨時校務會議（會議日期：91.6.7）

1、擬修正國立中山大學校長遴選及信任投票辦法。（何扭今教授、謝文雄教授、李清潭教授、陳明教授、張玉山教授、陳以亨副教授提）

決議：請下一屆校研發會針對本校「校長遴選及信任投票辦法」重新規劃，於下（91）學年度第一學期結束前提校務會議討論。

前執行情形：

(1) 提（91）學年度第四次校研發會，重新規劃本校「校長遴選及信任投票辦法」。經（91）學年度第四次校研發會決議：請各學院校研發會之代表各推派一人及教務長、學務長、總務長等九人組成小組，選出召集人，重新規劃本校「校長遴選及信任投票辦法」。

(2) 經 92.6.17 重新規劃本校校長遴選及信任投票辦法小組會議決議：俟大學法修正通過後，再重新規劃校長遴選辦法。

(3) 94.4.1 追蹤執行情形：大學法修正案，仍在立法院等待審議。

(4) 本（94）年 12 月 13 日重新規劃「本校校長遴選及信任投票辦法」小組召開會議，會中決議：

1. 新修正大學法關於校長遴選之精神已大幅修正，並與本校原校長遴選辦法之精神不相符合，建議校研發會另組研議小組，重新擬定新的校長遴選辦法後，廢止「本校校長遴選辦法」，以符新大學法之精神。

2. 新大學法修正精神與原大學法規定已大不相同，建議本校院、系所主管產生辦法亦請參酌新大學法之精神一併修正。

3. 本小組自即日起解散。

(5) 研議小組已於 95.3.7 開會討論「校長遴選、續聘及去職辦法」（草

案)。

- (6) 「校長遴選、續聘及去職辦法」業提 95 年 5 月 19 日 94 學年度第 4 次校研發會討論。

目前執行情形：擬依 94 學年度第 2 次臨時校發會決議，先提主管會報討論。

92 學年度：

第 1 次校務會議（會議日期：92.10.31）

- 1、本校澄清湖分部初期擬首先支援生物科技研究中心之開發建設，提請討論。（總務處提）

決議：通過。

附帶決議：因校地有限，遷入以校統籌款增建之校舍之單位，應空出原空間。

前執行情形：

- (1) 教育部高教司電話通知：訂於 92.12.11 會同中央各部會等相關單位派員實地會勘，並請高雄縣政府及本校安排簡報、座談及校地現勘。
- (2) 有關澄清湖分部案目前已將設校計畫書修正，於 93.6.14 以中總字第 0930002073 號函陳報教育部複核中，俟教育部同意後辦理後續相關事宜。
- (3) 依 94.4.1 追蹤執行情形：本案土地地上物查估處理與高雄縣政府有別，目前尚待協調中。
- (4) 預訂於 94.12 月中旬本校與高雄縣政府將召開公聽會，針對地上物之補償費問題討論，再依討論結果辦理。
- (5) 預計於 95 年 3 月召開協議價購協調會，並依序辦理地上物徵收計畫書報部初核，再轉送內政部審議。
- (6) 於 94 年 12 月 20 日召開本校澄清湖分部用地計劃公聽會與地上物價購協調會。
- (7) 95 年 4 月 7 日教育部函轉「辦理地上物徵收計畫書」至內政部審議。

(8) 依教育部 95 年 4 月 26 日函轉內政部 95 年 4 月 19 日台內地字第 0950066517 函示之意旨補正相關文件後報部辦理。

目前執行情形：

- (1) 本案地上物徵收計畫業奉內政部核准在案，併經高雄縣政府於本（95）年 8 月 29 日研商徵收作業事宜。
- (2) 次於本（95）年 9 月 11 日於澄清湖分校現場進行徵收查估作業，惟因民眾抗爭激烈，高雄縣政府爰另擇期強制執行。預計 10 月底可完成查估點交及圍籬作業。

94 學年度：

第 2 次校務會議（會議日期：94.12.23）

7、海科院系所整併案，提請討論。（海科院提）

決議：通過；因 95 學年度「海下技術研究所」與「海洋物理研究所」均已分別單獨招生，在時程上（95 學年度）已不可能合併招生，提報教育部通過後，96 學年度執行招生。

前執行情形：

- (1) 已請系所研提整併計畫書，俟整併計畫書撰寫完畢後報部辦理。
- (2) 已完成撰寫整併計畫書，並依外審意見作修正，將依規定時程報部辦理。

目前執行情形：有關海科院推動整併方案，已依決議方案及時程進行，執行情形如下：於 96 學年度完成「海下技術研究所」與「海洋物理研究所」整併，成立「海下科技暨應用海洋物理研究所」，目前已完成報部，預計 95 年 9 月底教育部方能回覆。

94 學年度：

第 2 次校務會議（會議日期：94.12.23）

9、擬申請於 96 學年度增設「奈米科技研究所碩士班」，提請討論。（理學院提）

決議：通過。「奈米科技研究所碩士班」為跨理、工學院之獨立所，未來的計畫執行須由兩院共同討論、決定。

前執行情形：

- (1) 已先請計畫書撰寫人物理系羅奕凱教授於 95.2.17 與材料所相關老師討論，俟後，理學院將邀請校長及工學院院長進行討論。
- (2) 96 學年度教育部「國立大學配合國家重大政策領域請增師資員額」之規劃，不包含奈米科技領域，故 96 學年度本案並未報部申請。目前本案仍保留在教務處，俟有關領域公布時，再提送報部。

目前執行情形：尚保留在教務處，俟機辦理。

94 學年度：

第 2 次校務會議（會議日期：94.12.23）

10、本院藝術管理研究所與劇場藝術系整併案，其計畫書如附件，提請討論。（文學院提）

決議：通過。

附帶決議：依 94.12.16 本校 94 學年度第 2 次校務研究發展及考核委員會附帶決議辦理，召開諮詢委員會後再作決定。

前執行情形：

- (1) 文學院已於 95.02.13 召開劇藝系、藝管所整併案諮詢委員會，會中建議事項已送回劇藝系、藝管所開會研提整併計畫書，俟整併計畫書撰寫完畢後送教育部審議。
- (2) 文學院已於 95 年 4 月 28 日將整併計畫書送至教務處，教務處並於 5 月 24 日完成外審作業，本案將俟文學院計畫書依外審委員意見修正後報部辦理。

目前執行情形：

- (1) 文學院已於 9502.13 召開劇藝系、藝管所整併案諮詢委員會，會中建議事項已送回劇藝系、藝管所開會研提整併計畫書，俟整併計畫書撰寫完畢後送教育部審議。

- (2) 文學院已於 95.04.28 將整併計畫書送至教務處，教務處並於 05.24 完成外審作業，本案將俟文學院計畫書依外審委員意見修正報部辦理。

94 學年度：

第 2 次校務會議（會議日期：94.12.23）

12、研擬本校「學術單位評鑑辦法」（草案）乙種，提請討論。（人事室提）

決議：通過。

前執行情形：

- (1) 人事室業於 95.1.12 發函各學院、中心配合辦理。學術研究處業請相關行政單位（人事室、教務處、學務處、國際交流處、推教中心等）依「國立中山大學學術單位評鑑辦法」之規定初步訂定評鑑項目，並已彙整完畢，俟教育部「大學系所評鑑」正式評鑑標準公告後，再依此做進一步修訂。
- (2) 學研處已轉發教育部「大學系所評鑑」最新評鑑標準予相關行政單位，以作為修訂「國立中山大學學術單位評鑑辦法」評鑑項目之參考，俟修正完畢彙整後再行轉知學術單位配合著手進行評鑑相關作業。

目前執行情形：學研處已於 9 月 14 日邀集秘書室及教務處討論本校學術單位評鑑項目，及工作時程，由秘書室提主管會報確認後，再函知各院系所於 95 年底前完成訂定自我評鑑實施要點（含方法、標準及程序），送校教評會及校務會議通過後實施。



94 學年度：

第 2 次校務會議（會議日期：94.12.23）

15、有關本院 96 學年度擬提增設「社會學研究所碩士班」（請增員額案）計畫書（草案），提請審議。（社科院提）

決議：通過。

前執行情形：

- (1) 本增設案俟教育部函示：有關國家重大政策增設案之提報日期後，擬請教務處協助本案報部事宜。
- (2) 依據 95.3.10 教育部函示：為強化國家重大政策相關領域既有師資陣容，教育部「不再受理 96 學年度學校以增設系所班組」方式提出申請案，更改為「既有系所請增師資員額案」。本院 96 學年度擬提報「社會學研究所」增設案，將俟明年(96)教育部函示有關國家重大政策相關規定後，請教務處依增設案提報程序協助本案報部事宜。
- (3) 另本院 95.4.13 九十四學年度第四次院務會議決議：為配合教育部函文，本院 96 學年度原擬提報「社會學研究所」增設案暫停報部（撤案）；若明年(96)本增設案亦無法順利提報，將列入本院 98 學年度**第一優先增設案**。

目前執行情形：本案業已於本(95)年 6 月 30 日報教育部「96 學年度增設調整系所作業」審核中。

94 學年度：

第 2 次校務會議（會議日期：94.12.23）

16、管理學院系所組織整合案，提請討論。（管理學院提）

決議：通過。

前執行情形：

- (1) 本院於 95.2.21 成立「管理學院系所組織整合推動暨諮詢委員會」，以利推動管院系所整合事宜。由副院長陳以亨教授擔任召集人。
- (2) 管理學院於 95.05.04 召開該院「系所組織整合推動暨諮詢委員會」第一次會議，諮詢委員建議該院朝向：專業

分工深化、強化現有系所、科際功能整合、推動研發合作等方向努力，該院將審慎規劃。

目前執行情形：本院四個研究所，目前依據組織整合規劃，公事所與傳管所共設所長一人，由公事所所長擔任；人管所與醫管所所長由人管所所長擔任。

#### 94 學年度：

##### 第 3 次校務會議（會議日期：95.3.31）

1、本校「96 年度概算收支估計表」等，提請 討論。（會計室提）

決議：修正後通過。為使與會代表對本校編列之概算能更清楚、明瞭，請會計室編製表件時，儘量簡單、合理化，並提供決算數供參考。

前執行情形：96 年度概算收支估計表經校務會議修正通過後，目前正依教育部核定額度編製 96 年度預算案，並配合陳送教育部、行政院主計處審議。

目前執行情形：

(1) 本校 96 會計年度預算案—適用預算法部分編列 2,309,262 千元，其中教育部核定補助額度 1,060,339 千元，修正編列完成本校 96 年預算案，刻正報部轉行政院審議。

(2) 非適用預算法部分 96 年度預算案編列 908,994 千元，報部備查。

#### 94 學年度：

##### 第 3 次校務會議（會議日期：95.3.31）

3、管理學院資訊管理學系申請試辦教育部「數位學習在職專班」計畫，提請討論。（管理學院提）

決議：通過。

附帶決議：招生時應於現有專班中減班調整，另生師比需符合本校規定。

前執行情形：管院資管系已提送計畫書、課程及教材認證等資料至教務處企劃組，俾憑向教育部提出申請。

目前執行情形：本案業已於本（95）年 5 月 25 日報教育部審核中。

94 學年度：

第 3 次校務會議臨時動議（會議日期：95.3.31）

1、提報「高雄市西子灣計畫」之「高雄市西子灣海岸景觀改善示範工程」、「高雄市西子灣景觀及人行環境改善工程」計畫，提請討論。（海洋科學學院提）

決議：通過。

附帶決議：1. 請高雄市政府來函時須明確註明，未來養灘增加新面積將協助中山大學依相關法令取得。

2. 海科院沙灘新建部份，請市政府派員維護管理或編列預算補助，由中山大學負責管理，開放市民免費使用。

3. 有關本校校區範圍內濱海人行步道之改善、美化工程，高雄市政府須先徵得本校同意後，方可進行。

前執行情形：

(1) 本校已於 95 年 4 月 18 日中總字第 0950001268 號函請市府工務局務必徵得本校同意後，方可進行大門口前、濱海人行步道改善工程。

(2) 海科院沙灘新建部份，有關安全與維護事宜，刻正由市府工務局循行政程序辦理中。

(3) 該局 95 年度工程經費目前尚在高雄市議會審議，需待議會通過本案後，再進一步洽商。

(4) 總務處營繕組已密切注意，並予以列管。

目前執行情形：

(1) 西子灣校門停車場景觀改善工程業經高雄市政府工務局於維持原海岸景觀及既有停車位數之原則，進行環境改善工程規劃設計及施工。

(2) 本案工程圖說陳核奉准，預期改善現有陳舊設施景觀，提供師生同仁休憩良好處所。

國立中山大學文學院  
九十四學年度工作報告

民國九十五年九月廿九日

# 目 次

## 一、教學

1. 師生人數統計 (p.1)
2. 通識教育與跨院科系整合課程 (p.2)
3. 招生 (p.4)

## 二、學術研究與交流

1. 國科會專題研究計畫(NSC94)核准件數、核准經費統計(p.4)
2. 國科會專題研究計畫詳目 (94 年度) (p.4)
3. 其它計畫案 (p.6)
4. 主辦/協辦學術研討會 (p.7)
5. 教師參與學術研討會發表論文詳目 (p.7)
6. 教師展演活動詳目 (p.12)
7. 各單位辦理之展演與活動 (p.14)
8. 學術交流 (p.20)
9. 出版刊物 (p.21)

## 三、推廣服務

1. 推教班開設情形統計 (p.21)
2. 與九十三學年度比較 (p.21)
3. 推教班開設情形詳目 (p.22)
4. 其他服務/活動 (p.22)

## 四、國際交流

1. 招收外籍學生/交換生統計 (p.23)

## 五、榮譽

1. 教師榮譽 (p.24)
2. 學生榮譽 (p.24)

## 國立中山大學文學院 九十四學年度工作報告

### 一、教學

#### 1. 師生人數統計

教師人數（九十四學年度第一學期）

單位	講師		助理教授		副教授		教授		合計	
	專任	兼任	專任	兼任	專任	兼任	專任	兼任	專任	兼任
中文系	/	7	5	1	4	/	10(含合聘)	/	19	8
外文系	1	25	1	/	10	/	5	2	17	27
音樂系	1	22	7	7	4	5	3	0	15	34
劇藝系	1	2	1	1	1	1	1	0	4	4
藝管所	/	/	2	/	/	/	/	2	2	2
哲學所	/	/	2	2	/	1	1	2	3	5
總計	3	56	18	11	19	7	20	6	60	80
比例(專任)	5%		30%		31.7%		33.3%		100%	

教師人數（九十四學年度第二學期）

單位	講師		助理教授		副教授		教授		合計	
	專任	兼任	專任	兼任	專任	兼任	專任	兼任	專任	兼任
中文系	/	7	5	1	4	/	10(含合聘)	/	19	8
外文系	1	25	1	/	10	/	5	1	17	26
音樂系	1	21	6	6	3	6	3	/	13	33
劇藝系	1	2	1	1	1	1	1	/	4	4
藝管所	/	/	2	/	/	/	/	2	2	2
哲學所	/	/	2	2	/	/	1	2	3	4
總計	3	55	17	10	18	7	20	6	58	78
比例(專任)	5.2%		29.3%		31%		34.5%		100%	

學生人數（九十四學年度第一學期）

單位	學士班		碩士班		博士班	合計
	一般大學生	二技	一般碩士生	在職專班		
中文系	208	/	59	152	62	481
外文系	196	36	61	/	16	309
音樂系	126	/	44	/	/	170

學生人數（九十四學年度第一學期）（續）

單位	學士班		碩士班		博士班	合計
	一般大學生	二技	一般碩士生	在職專班		
藝管所			49			49
哲學所			33			33
劇藝系	115					115
總計	645	36	246	152	78	1157
比例	55.8%	3.1%	21.3%	13.1%	6.7%	100%

學生人數（九十四學年度第二學期）

單位	學士班		碩士班		博士班	合計
	一般大學生	二技	一般碩士生	在職專班		
中文系	208		52	84(暑期) 60(夜間)	56	460
外文系	193	28	60		15	296
音樂系	123		42			165
藝管所			47			47
哲學所			27			27
劇藝系	109					109
總計	633	28	228	144	71	1104
比例	57.3%	2.5%	20.7%	13%	6.5%	100%

## 2.通識教育與跨院科系整合課程

### (1) 九十四學年度課程數統計

單位	課程數			比例
	第一學期	第二學期	合計	
院本部	1	1	2	1.8
中文系	14	15	29	25.2
外文系	38	33	71	61.7
音樂系	0	0	0	0
藝管所	2	2	4	3.5
哲學所	2	3	5	4.3
劇藝系	2	2	4	3.5
總計	59	56	115	100

九十四學年度課程詳目

94 學年度課程：(國際交換學程—華語課程)

第一學期		第二學期	
課程名稱	授課教師	課程名稱	授課教師
基礎華語會話	蔡淑芬	基礎華語會話	梁斐瑜
基礎華語會話	梁斐瑜	初級華語會話	吳霓虹
基礎華語會話	姜君芳	中級華語會話	姜君芳
基礎華語會話	吳霓虹	進階華語會話	蔡淑芬
初級華語會話	陳君禱		
中級華語會話	陳耀中		
進階華語會話	姜君芳		

94 學年度課程：中文系

第一學期		第二學期	
課程名稱	授課教師	課程名稱	授課教師
戰國遊說學導讀	劉文強	現代中外文學	王小琳 何孟菁
中國上古史導讀	何樹環	東西哲學思想	廖宏昌 徐信義 蔡錚雲
儒家思想與中國文化導讀	廖宏昌	東西哲學思想	廖宏昌, 徐信義 蔡錚雲
台灣山川文學	簡宗修	三國時代文史概論	劉文強
佛學綱要	簡宗修	台灣山川文學	簡宗修
旅游與詩詞	簡錦松	中國詩詞	簡錦松
生命禮儀與文化詮釋	楊濟襄	平埔族群文化概論	林慶勳
台灣民間文學導讀	劉昭明	生命禮儀與文化詮釋	楊濟襄
台灣諺語	林慶勳	中國文獻學概論	何樹環
		儒家思想與中國文化導讀	廖宏昌

94 學年度課程：中文系(大眾傳播學程)

第一學期		第二學期	
課程名稱	授課教師	課程名稱	授課教師
新聞英文	杜佳蓉	新聞英文	杜佳蓉
廣播電視概論	宗靜萍	廣播電視概論	宗靜萍
大眾傳播理論	侯政男	大眾傳播理論	侯政男
新聞編採與寫作	侯政男	新聞編採與寫作	侯政男

94 學年度課程：中文系(台灣語言文學學程)

第一學期		第二學期	
課程名稱	授課教師	課程名稱	授課教師
台灣諺語	林慶勳	台灣山川文學	簡宗修

94 學年度課程：藝管所

第一學期	第二學期



課程名稱	授課教師	課程名稱	授課教師
統整藝術	呂弘暉等三人	藝術管理概論	陳尚盈
儒道思想與西方哲學導論	蔡瑞霖等三人	統整藝術	呂弘暉等三人

94 學年度課程：哲學所

第一學期		第二學期	
課程名稱	授課教師	課程名稱	授課教師
影像美學	楊凱麟	影像美學	楊凱麟
視覺文化與當代法國思潮	龔卓軍	生死現象與文化差異	龔卓軍
		東西哲學	蔡錚雲

94 學年度課程：劇藝系

第一學期		第二學期	
課程名稱	授課教師	課程名稱	授課教師
舞蹈概論	李怡瑾	現代戲劇導讀	李怡瑾
		統整藝術	蔡秀錦

3.招生

碩博士班報名人數

單位	碩士班		博士班	合計
	一般碩士生	在職專班		
中文系	113 (甄試 26)	16(暑期) 19(夜間)	43	191
外文系	甲-166(甄試 6 人) 乙-242(甄試 7 人)		12	420
音樂系	甄試 13 招生考試 71			84
藝管所	96			96
哲學所	36			36
總計	737	35	55	827

二、學術研究與交流

1.國科會專題研究計畫 (NSC94) 核准件數、核准經費統計

單位	核准件數	核准經費
中文系	12	\$4,893,000
外文系	11	\$8,970,000
音樂系	1	\$333,000
藝管所	2	\$689,000
哲學所	2	\$713,000
合計	28	\$15,598,000

2.國科會專題研究計畫詳目 (94 年度)

【中國文學系】

年度	姓名	計畫名稱
94	江素卿	馬班災異思想比較研究 (94-2411-H-110-019)(\$245,000)

94	何樹環	西周冊命銘文新研 (94-2411-H-110-020)(\$299,000)
94	林素清	漢簡蒼頡篇與急就篇研究(\$393,000)
94	林慶勳	清代琉漢對音研究—以《琉球譯》為探討(1/2) (94-2411-H-110-012)(\$634,000)
94	張屏生	台粵兩地軍話的調查研究 (94-2411-H-110-028)(\$813,000)
94	楊雅惠	日治時期臺灣新詩美學的起源(Ⅱ) (94-2411-H-110-014)(\$382,000)
94	楊濟襄	何休《公羊解詁》「三世異辭」條例研究 (94-2411-H-110-021)(\$267,000)
94	廖宏昌	《玉溪生詩說》研究 (94-2411-H-110-013)(\$245,000)
94	蔡美智	語料庫研究與對外華語近義詞教學 (94-2411-H-110-011)(\$532,000)
94	戴景賢	先秦諸子家言發展過程中所逐漸形成之經子分野觀 (94-2411-H-110-015)(\$344,000)
94	簡宗修	唐代佛教寺塔碑記匯編及考釋 (94-2411-H-110-016)(\$314,000)
94	簡錦松	杜甫詩現地研究—以梓州為中心 (94-2411-H-110-017)(\$425,000)

【外國語文學系】

年 度	姓 名	計畫名稱
94	蘇其康	文脈中的外國意念：英國中古暨文藝復興文化一側面-中古時代越野遊歷的仇敵(3/3) (NSC94-2411-H-110-003-BK) (\$1414,000)
94	王儀君	文脈中的外國意念：英國中古暨文藝復興文化一側面-詮釋空間/刻劃疆界：前現代時期戲劇和旅行記述中之性別、商業、及殖民主體之建構 (3/3) (NSC94-2411-H-110-004-BK) (\$489,000)
94	林玉珍	來自北方的聲音：田野集社 (3/3) (NSC94-2411-H-110-001) (\$810,000)
94	張淑麗	跨文化女性書寫：離散主體、散策路徑、迂迴敘述(2/3) (NSC94-2411-H-110-005) (\$417,000)
94	林玉惠	漢英中介語言行為研究 2/3 (NSC94-2411-H-110-010) (602,000)
94	余幼珊	渥滋渥斯的《湖區指南》 (NSC94-2411-H-110-022) (\$288,000)
94	張錦忠	混雜詩學：論亞裔加拿大詩人傅烈特·華作品中的多元性與主體性 (NSC94-2411-H-110-023) (\$341,000)
94	田偉文	理想主義、國家主義、和文化挪用：德國學者維瑟誤讀英國思想家沙福茲伯里之個案研討 (NSC94-2411-H-110-024) (\$288,000)
94	賴淑芳	狄更斯的圖書館：他的閱讀與小說創作 (NSC94-2411-H-110-025) ( \$291,000)

94	陳福仁	紛擾之地：美國西南部族裔美國文學 (1/2) (NSC94-2411-H-110-026) (\$493,000)
94	蘇其康	第六屆高中生人文及社會科學營(南部)(1/2)(NSC94-2420-H-110-001) (\$3537,000)
94	黃心雅	北美原住民文學語文畫研究：匯勘歷史、再現與詩學--「遺(夷)傳的身體」：當代美國原主民書寫中大屠殺、記憶與美洲歷史之再現(1/3) (NSC94-2411-H-110-029-BK) (\$315,331)

【音樂學系】

年 度	姓 名	計畫名稱
94	李美文	NSC94-2411-H-110-027 愛曼紐·巴哈幻想曲探討
94	陳慧珊	計畫已隨老師移至台灣藝術大學音樂學系

【藝管所】

年 度	姓 名	計畫名稱
94	呂弘暉	藝術管理研究所實習制度與就業障礙(\$395,000)
94	陳尚盈	亞洲地區藝術組織董事會之治理功能研究(台灣地區) (\$294,000)

【哲學所】

年 度	姓 名	計畫名稱
94	龔卓軍	身體與自然 — 一個跨文化的論述 — 當代思潮中的自我陶養與身體論：身體與自我技術 — 梅洛龐蒂與傅柯 (\$446,000)
94	楊凱麟	分裂分析傅柯：可能性、可述性與視 — 聽非關係(III-I) (\$267,000)

3.其他計畫案

計畫名稱	主持人	日期起迄	經費
「六堆地區客家方言島的語言使用調查 — 以武洛地區為主」	張屏生	95.04.01~95.12.31	
94 年度國科會人文學研究中心研究計劃：「《春秋》三傳研讀計畫(二)」	楊濟襄	94.07.01~94.12.31	\$100,000
95 年度國科會人文學研究中心研究計劃：「《春秋》三傳研讀計畫(三)」	楊濟襄	95.01.01~95.06.30	\$87,800
教育部獎勵--94 年度人文社會科學史料典籍研究計劃：「春秋學典籍研讀會：《春秋繁露》研讀計劃(二)」(計劃編號：跨校研讀文史 22 計劃代碼：94RA018)	楊濟襄	94.01.01~94.12.31	\$99,000
教育部獎勵--94 年度第一學期「通識教育」改進計劃，計畫名稱：「生命禮儀與文化詮釋」。(計劃代碼：94RA09403)	楊濟襄	94.08.01~95.01.31	\$274,000
出土文物與儒家經典研究計畫	林素清		

界定與選擇國民核心素養：概念參考架構與理論基礎研究——子計畫五：人文素養研究 94-2511-S-001-003	戴景賢		
「跨越疆界」：十九世紀英國文學文化典籍讀書會	賴淑芳	95/01/01~ 95/12/31	\$10,000
中介語研究典籍研讀會	林玉惠	94/02/01~ 94/12/31	\$50,000
94 年度人文社會科學教學叢書計畫 匯勘北美原住民文學：多元文化的省思	黃心雅	94/06/01~ 95/11/30	\$385,000
94RA09402 教育部顧問室-94 學年度第一學期個別型通識教改計劃-視覺文化與當代法國思潮	龔卓軍	94.08.01~ 95.01.31	\$285,000

#### 4.主辦/協辦學術研討會

單位	研討會名稱	主辦/ 協辦	日期起迄	與會人數	論文集名稱
文學院	2006 文藝復興研討會：前現代時期	主辦	950429 ~950430	約 150 人	(無)
文學院	台灣文化論述—1990 年以後之發展	主辦	950520 ~950521	約 150 人	(出版中)
中文系	第七屆兩岸中山大學中國文學學術研討會	主辦	941121 ~941122	約 100 人	(出版中)
外文系	2006 文藝復興研討會：前現代時期	協辦	950429 ~950430	約 150 人	(無)
外文系	台灣文化論述—1990 年以後之發展	協辦	950520 ~950521	約 150 人	(出版中)
音樂系	2006 文藝復興研討會：前現代時期	協辦	950429 ~950430	約 150 人	(無)
藝管所	2005 年藝術與文化學術研討會	主辦	941007 ~941008	約 150 人	2005 年藝術與文化學術研討會論文集
哲學所	晚期傅柯與傅柯之後---跨文化視野下的主體問題與自我技術	協辦	950216~ 950216	約 60 人	晚期傅柯與傅柯之後 (出版中)
哲學所	臨床倫理基本知能系列講座之一：何謂醫療倫理	協辦	2006.05.27	約 200~300 人	(無)
哲學所	臨床倫理基本知能系列講座之二：為何臨床倫理、如何倫理技術	協辦	2006.06.28	約 200~300 人	(無)

#### 5.教師參與學術研討會發表論文詳目

單位：中文系

教師姓名	論文名稱	會議名稱	發表年	發表月	發表日	主辦單位
江素卿	從書志較論馬班之災異思想	第七屆兩岸中山大學中國文學學術研討會	94	11	21	國立中山大學中文系
何樹環	金文「𠄎」字別解	第十七屆中國文字學全國學術研討會	95	5	20	中國文字學會逢甲大學

林素清	上博四《內禮》重探	出土文獻與古代學術國際學術研討會	94	12	2	國立政治大學
林素清	上博五《季康子問於孔子》等篇札記兩則	新出楚簡國際學術研討會	95	6	26	武漢大學 哈佛大學燕京學社
林慶勳	文獻所載台灣平埔族的少年族群－麻達的學習生活	鄭成功與本土文化論壇	94	8	20	高雄市政府文化局
林慶勳	從明清文獻看台灣平埔族群的獵鹿文化	第七屆兩岸中山大學中國文學學術研討會	94	11	21	國立中山大學中文系
林慶勳	論《字彙》的聲母特色	潘重規教授百歲誕辰紀念學術研討會	95	3	25	國立台灣師範大學國文系
徐信義	老子對語言的認知及其運用舉例	道文化國際學術研討會	95	5	6-7	中國文化大學 國立高雄師範大學
張屏生	台灣客家話部分次方言的語音差異	全國漢語方言學會第 13 屆年會暨漢語方言國際學術研討會	94	9		全國漢語方言學會和蘇州大學主辦
張屏生	馬祖閩東話記略	第九屆閩方言國際學術研討會論文	94	10		福建師範大學文學院與香港中文大學吳多泰中國語文研究中心合辦
張屏生	小川尚義《台日大辭典》的音系	第 38 屆國際漢藏語學術研討會	94	10		廈門大學主辦
張屏生	漢字統整教育中閩客華漢字選用原則及電腦使用	台灣語文與漢字統整研討會論文	94	11		國立新竹教育大學主辦
張屏生	新屋水流軍話的語音系統	第一屆馬來西亞漢語語言學國際學術會議論文	95	3		馬來亞大學語文暨語言學院·馬來西亞語言暨應用語言學系(中文組)主辦
楊雅惠	水螺在呼喚：日治時期臺灣新詩的多語交響	第七屆兩岸中山大學中國文學學術研討會	94	11	22	國立中山大學中文系
楊雅惠	瞬間文本：臺灣「俳句式新詩」文化解讀	臺灣文化論述學術研討會	95	5		國立中山大學文學院
楊濟襄	《周易》經傳方位觀念的文化意義與學術價值－兼論〈說卦〉、帛書〈易之義〉及漢代式盤的方位觀	易學與儒學國際學術研討會	94	08	16	山東大學「易學與中國古代哲學研究中心」
楊濟襄	當代儒學與中國文化之展望－從西漢董仲舒春秋學所得之啟發	第三屆海峽兩岸中華傳統文化與現代化研討會	94	10	05	葉聖陶研究會
楊濟襄	何休《公羊解詁》「三世異辭」條例研究	首屆中國經學國際學術研討會	94	11	05	北京清華大學
楊濟襄	生生與制斂：民俗禮儀中的青龍白虎形象	第七屆兩岸中山大學中國文學學術研討會	94	11	21	國立中山大學中文系
楊濟襄	《春秋》書法的常與變－論董仲舒、何休二種解經途徑所代表的學術史意義	第四屆經學國際學術研討會	95	03	16	輔仁大學中文系
楊濟襄	龔自珍《己亥雜詩》中的學術史議題	第十一屆社會與文化國際學術研討會	95	03	30	淡江大學中文系

楊濟襄	式盤與羅經：廿四山方位相關問題研究	道文化國際學術研討會	95	05	04	台北中國文化大學
廖宏昌	<玉溪生詩說> 版本考釋	中國近世文學國際研討會	94	10	21-22	國立成功大學文學院
廖宏昌	道教如何與現代文明接軌	首屆海峽兩岸道教文化論壇	94	10	21-24	江西師範大學
廖宏昌	二馮詩學論杜甫	杜甫研究第十三屆年會	94	10	26-28	四川省杜甫學會
廖宏昌	紀昀詩學史觀的認知取向與折中思維	第七屆兩岸中山大學中國文學學術研討會	94	11	22	國立中山大學中文系
劉文強	論「桓、莊之族偪」	第七屆兩岸中山大學中國文學學術研討會	94	11	21	國立中山大學中文系
劉文強	再論晉獻公	第四屆中國經學學術國際研討會	95	3	18	輔仁大學
劉昭明	蘇軾對盧秉兩浙榷鹽的不滿與譏刺	中國近世文學國際學術研討會	94	10	22	國立成功大學文學院
劉昭明	蘇軾與盧秉鹽法	第七屆兩岸中山大學中國文學學術研討會	94	11	21	國立中山大學中文系
蔡振念	鄭清文小說中的現代英雄	鄭清文國際學術研討會	95	5	28	國立中正大學人文中心
鮑國順	劉師培對先秦學術中的探討述論	第七屆兩岸中山大學中國文學學術研討會	94	11	21	國立中山大學中文系
戴景賢	論章實齋之學術本源論及其學術史觀點之構成	第七屆兩岸中山大學中國文學學術研討會	94	11	22	國立中山大學中文系
龔顯宗	論鄭經在台灣文學史上的地位	1644 與 1945 研討會	94	9	8	國立台灣大學東亞文明研究中心
簡錦松	元代曲江詩所反映的模仿盛唐問題	中國近世文學國際研討會	94	10	21-22	成功大學中文系
簡錦松	從現地角度看杜甫不就河西尉問題 - 兼談王之渙詩中鸛雀樓位址	多元語言、文學思想國際學術研討會成果	94	11	18	臺北市立教育大學應用語言文學研究所
龔顯宗	四教合一，新舊兼融的《小菜根》	台東大學華語文學學術研討會	95	5	27	國立台東大學華語文學系

單位：外文系

教師姓名	論文名稱	會議名稱	發表年	發表月	發表日	主辦單位
王儀君	Terra Incognita and Border Transgression: Milton's Comus and The White Ape	ACLA Annual Meeting: The Human and Its Others	95	3	23~26	Princeton University
王儀君	Drifting Population/Migrating Crowds: China on Its Crossroads	China at Its Crossroads	95	3	27~28	Kutztown University
王儀君	Politics of Betrayal: Gender, Emotion, and Punishment in Bisclavret and A Woamn Kilde with Kindness	International Medieval Congress 2006	95	7	10~13	University of Leeds

林玉珍	Comparative Literature and the Anomalous State of Irish Literature	東亞比較文學研討會	94	11	26	中華民國比較文學學會、國立交通大學
徐淑瑛	Contrastive Verb Repetition and Related Constructions in Mandarin Chinese	the Fourth Workshop on Formal Syntax and Semantics	95	4	14~15	國立中正大學
徐淑瑛	Predicate Cleft Constructions in Mandarin Chinese	International Association of Chinese Linguistics (IACL)-14 & International Symposium on Chinese Languages and Linguistics (IsCLL)-10 Joint Conference	95	5	25~28	Academia Sinica
徐淑瑛	Can Sentences with <i>Zhi</i> 'Only' Be Disambiguated by Contrastive Stress?	the 33 <sup>rd</sup> Linguistic Association of Canada and the United States (LACUS) Forum	95	7	31~8/5	LACUS, Toronto, Canada
林玉惠	Expressing gratitude in Mandarin Chinese—The effect of Speaker and Interlocutor Gender	<i>the 2006 International Conference on Arts and Humanities</i>	95	1	11~14	Honolulu, Hawaii
林玉惠	The interlanguage of Chinese EFL requests—the direct strategies	<i>the 23<sup>rd</sup> Conference on English Teaching and Learning</i>	95	5	27	文藻外語學院
林玉惠	Internal modification in apology realization: Cross-cultural variations	<i>the Pragmatics in the CJK Classroom</i>	95	6	5~7	University of Hawaii-Manoa
田偉文	Imagining the Future: Utopia, Dystopia, and Science Fiction	Sabotaging Utopia: J.G. Ballard's Rushing to Paradise.	94	12	6~7	Monash University Melbourne, Australia
陳福仁	Performing and Shifting Selves in Gish Jen and Rebecca Walker.	The 23rd International Literature and Psychology Conference	95	6	28-7/3	University of Helsinki, Finland

單位：音樂學系

教師姓名	論文名稱	會議名稱	發表年	發表月	發表日	主辦單位
李美文	莫札特鋼琴奏鳴曲反覆樂段之變化裝飾	文化大學學術研討會	95	5		文化大學
李美文	英國依莉莎白時期的維吉諾音樂	中外文學	95	5		
李美文	Early Keyboard Instrumnets teaching and Performing in Taiwan	台灣文化論述研討會	95	5	20 21	
李美文	莫札特鋼琴奏鳴曲反覆樂段之變化裝飾	第三屆台北國際鋼琴學術研討會暨陳必先教授專題講座	95	3		

單位：藝術管理所

教師姓名	論文名稱	會議名稱	發表年	發表月	發表日	主辦單位
呂弘暉	文化創意產業當中的另類藝術家—談街頭藝人對高雄市的影響	2005年藝術與文化學術研討會	94	10	7	國立中山大學藝管所
陳尙盈	高雄市文化指標系統建制	2005年藝術與文化學術研討會	94	10	7	國立中山大學藝管所

單位：哲學研究所

教師姓名	論文名稱	會議名稱	發表年	發表月	發表日	主辦單位
蔡錚雲	Ethical Technology in Clinical Encounter	Phila and Sophia: Ten years of phenomenology in Hong Kong	2006	5	22-26	香港中文大學
蔡錚雲	從歷史的觀點，自然科學之為人文科學	現象學做為人文社會科學的研究方法	2006	2	9-11	中央研究院民族學研究所
蔡錚雲	論傅柯的主體系譜學	晚期傅柯與傅柯之後——跨文化視野下的主體問題與自我技術	2006	2	16-17	中央研究院中國文哲研究所
蔡錚雲	臨床倫理的倫理技術	第三屆「台灣本土心理治療學術研討會」	2006	4	28-30	中央研究院民族學研究所
蔡錚雲	評論〈美學鍵的社會構成〉	論述與思想——2006藝術學研討會	2006	5	05-06	高雄師範大學美術系
蔡錚雲	Ethical technology in Clinical Encounter	Phila and Sophia: Ten years of phenomenology in Hong Kong	2006	5	22-26	香港中文大學
蔡錚雲	醫療倫理	臨床倫理基本知能系列講座，I：何謂醫學倫理	2006	5	27	高雄醫學大學
蔡錚雲	醫學倫理手冊之哲學解讀	生技研究與生命倫理教育研討會	2006	06	24-25	台灣生命倫理學會
蔡錚雲	照顧他人技術	臨床倫理基本知能系列講座，III：如何倫理技術	2006	06	28	高雄醫學大學
楊凱麟	分裂分析傅柯之三：內在性形式與主體性褶皺	晚期傅柯與傅柯之後——跨文化視野下的主體問題與自我技術	2006	2	16-17	中央研究院中國文哲研究所
龔卓軍	Merleau-Ponty on Passivity	Phila and Sophia: Ten years of phenomenology in Hong Kong	2006	5	22-26	香港中文大學
龔卓軍	「關切他人」與「關注自我」	第三屆「台灣本土心理治療學術研討會」	2006	4	28-30	中央研究院民族學研究所
龔卓軍	「間距存有學之微差：梅洛龐蒂與傅柯論視覺」	晚期傅柯與傅柯之後——跨文化視野下的主體問題與自我技術	2006	2	16-17	中央研究院中國文哲研究所
龔卓軍	「從虛擬姿態到虛擬的力：舞蹈現象學研究」	2005年台灣哲學學會年會暨「哲學反省與知識創新」研討會	2005	11	19	台灣大學



龔卓軍	Caring Dying Others or Death as Absolute Otherness: Phenomenological and Post-phenomenological Thinking of Death in Taiwan	24th International Human Sciences Research Conference	2005	8	10-13	英國 Bournemouth University
-----	--	---	------	---	-------	---------------------------

單位：劇藝系

教師姓名	論文名稱	會議名稱	發表年	發表月	發表日	主辦單位
蔡秀錦	台灣表演藝術的蛻變	台灣文化論述國際研討會	95	5	20	國立中山大學文學院

6.教師展演活動詳目：單位：音樂學系

教師姓名	展演活動(創作作品)名稱	展演地點	日期
李美文	蛻變古典-李美文林雅敘雙鋼琴之夜	台北國家演奏廳	94.11.14
	蛻變古典-李美文林雅敘雙鋼琴之夜	高雄市音樂館	94.11.16
	逸音三重奏與朋友系列三	台中名加牙醫診所	94.11.26
	逸音三重奏與朋友系列三	台北國家演奏廳	94.12.01
	逸音三重奏與朋友系列三	中山大學藝術大樓演奏廳	94.12.07
	啓蒙時期音樂之美	高雄市音樂館	95.01.15
	彈奏艾曼紐・巴赫之自由幻想曲	國立交通大學藝文中心	95.03.02
	莫札特鋼琴四重奏-特別的聲音	國立中山大學蔣公行館	95.03.26
	莫札特鋼琴四重奏-特別的聲音	高雄市音樂館	95.04.01
	莫札特小提琴奏鳴曲-鋼琴與小提琴的對話	高雄市音樂館	95.04.20
	莫札特小提琴奏鳴曲-鋼琴與小提琴的對話	國立中山大學蔣公行館	95.04.23
巴洛克鄉情-當西方巴洛克遇到台灣名謠	國立中山大學逸仙館	95.05.07	
翁佳芬	高雄室內合唱團冬季演唱會—銀色聖誕	屏東縣文化局五樓演講廳	94.12.15
	高雄室內合唱團冬季演唱會—銀色聖誕	高雄市中正文化中心至善廳	94.12.25
	高雄市二二八紀念音樂會	高雄音樂館	95.02.28
	高雄室內合唱團 2006 年校園巡迴音樂會～聖徒的搖頭派對	高雄醫學大學演藝廳	95.03.15
	高雄室內合唱團 2006 年校園巡迴音樂會～聖徒的搖頭派對	文藻外語學院化雨堂	95.03.22
	高雄室內合唱團 2006 年校園巡迴音樂會～聖徒的搖頭派對	中山大學藝術大樓演奏廳	95.03.22
	高雄室內合唱團系列二～齊聚室內	高雄市中正文化中心至德堂	95.05.07
	中山大學音樂系女聲合唱團音樂會	高雄音樂館	95.05.16
	中山大學音樂系女聲合唱團音樂會	台南大學雅音樓	95.05.22

	2006 牽阮的手音樂會～高雄室內合唱團	高雄市中正文化中心至德堂	95.06.19
	高雄室內合唱團系列三～夏夜星空	高雄縣文化局岡山演藝廳	95.06.25
	高雄室內合唱團系列三～夏夜星空	高雄市中正文化中心至善廳	95.06.27
	2006 台中國際合唱音樂節～高雄室內合唱團	台中縣大元國小演藝廳	95.07.02
	2006 台中國際合唱音樂節～台中新世紀合唱團	台中大里高中演藝廳	95.07.09
林敏媛	逸音三重奏與朋友系列三	台中名加牙醫診所	94.11.26
	逸音三重奏與朋友系列三	台北國家演奏廳	94.12.01
	逸音三重奏與朋友系列三	中山大學藝術大樓演奏廳	94.12.07
	莫札特鋼琴四重奏-特別的聲音	國立中山大學蔣公行館	95.03.26
	莫札特鋼琴四重奏-特別的聲音	高雄市音樂館	95.04.01
應廣儀	三重奏第二號	泰國	94.08.13
	鋼琴獨奏小品：Happy Birthday	台北市十方樂集	94.11.20
	當代作曲加作品發表與對談-三重奏第二號、三重奏三號	高雄音樂館	95.06.01
林雅敘	蛻變古典-李美文林雅敘雙鋼琴之夜	台北國家演奏廳	94.11.14
	蛻變古典-李美文林雅敘雙鋼琴之夜	高雄市音樂館	94.11.16
	淨・印象・新古典-林雅敘林珮祜雙鋼琴演奏會	台北國家演奏廳	95.07.07
周婉容	藝術歌曲之夜	中山大學藝術大樓演奏廳	94.10.31
	高雄市二十一世紀都市發展協會音樂會	高雄市二十一世紀都市發展協會會館	94.11.05
	鋼琴曲中的舞曲	高雄市文化局表演藝術資訊館	94.12.03
	樂韻飛揚-鋼琴聯合音樂會	高雄市中正文化中心至善廳	94.12.17
李思嫻	凝與寧-大提琴獨奏	高雄市音樂館	94.05.23
	啓蒙時期音樂之美	高雄市音樂館	95.01.15
	當代作曲加作品發表與對談	高雄音樂館	95.06.01
王望舒	當代台灣藝術歌曲之展望	國立台灣師範大學音樂系演奏廳	94.11.05
	情愛人生～歌劇選粹之夜	國立中山大學逸仙館	94.12.29
	我剛從德國回來～留德作曲家歌曲發表	德國文化中心	95.03.16
	文學院茶會～人間四月天	國立中山大學藝術大樓428	95.04.16
	2006 王望舒獨唱會	台北國家演奏廳	95.05.08
	莫札特家庭音樂會	台北國家演奏廳	95.05.20
楊仁傑	2005 來自西灣～中山大學音樂系管弦樂團	國立高雄海洋科技大學	94.11.30
	2005 聖誕音樂會～中山大學音樂系管弦樂團	國立中山大學逸仙館	94.12.23
	啓蒙時期音樂之美	高雄市音樂館	95.01.15
	莫札特鋼琴四重奏-特別的聲音	國立中山大學蔣公行館	95.03.26

	莫札特鋼琴四重奏-特別的聲音	高雄市音樂館	95.04.01
	浪漫派經典協奏曲之夜~中山大學音樂系管弦樂團	國立高雄第一科技大學 外院演奏廳	95.05.03
	巴洛克鄉情-當西方巴洛克遇到台灣名謠	國立中山大學逸仙館	95.05.07
	浪漫派經典協奏曲之夜~中山大學音樂系管弦樂團	高雄市文化中心至德堂	95.05.30
張毅心	高雄市音樂教育學會會員演奏會-大提琴三重奏	高雄市音樂館	94.10.23
	彌賽亞(慈善演唱會)	國立中正大學	94.11.20
	張毅心 2005 大提琴獨奏會	高雄市音樂館	94.12.06
	啓蒙時期音樂之美	高雄市音樂館	95.01.15
	巴洛克鄉情-當西方巴洛克遇到台灣名謠	國立中山大學逸仙館	95.05.07
	鋼琴三重奏音樂會	高雄市音樂館	95.05.26
方永信	啓蒙時期音樂之美	高雄市音樂館	95.01.15
	莫札特小提琴奏鳴曲-鋼琴與小提琴的對話	高雄市音樂館	95.04.20
	鋼琴三重奏音樂會	高雄市音樂館	95.05.26

單位：劇場藝術學系

教師姓名	展演活動(創作作品)名稱	展演地點	日期
李怡瑾	《車站》	中山大學藝術大樓 R219	94.12.30-31
呂柏伸	《來來去去》及《落腳聲》 (貝克特百年冥誕紀念演出)	台南人戲工場	95.03. 23~25
	《狂想莫札特》 (莫札特 250 歲生日慶祝活動)	蔣公行館	95.04 8~9
	《劉姥姥》	高雄中正文化中心至德堂	95.6.7~8 共三場

7.各單位辦理之展演與活動

單位：院本部

活動名稱/地點	日期起迄	參與教師
演講：國際化時代大學生因應未來願景與挑戰的策略／藝術大樓藝 703 室	941027	主講人：李振清 主持人：王儀君
演講：世博精神與城市文化／中山大學文學院	941111	主講人：陳燮君 主持人：邱源貴、陳以亨

單位：中文系

活動名稱/地點	日期起迄	參與教師
讀書會：「經典與文化的形成」第二十三次讀書月會 ／中山大學文學院	941026	主講人：魯瑞菁、郭靜云 主持人：劉文強、蔡根祥
演講：康熙揚州詞事與清詞復興／ 中山大學文學院	941116	主講人：張宏生 主持人：簡錦松
演講：法國華語教學實況／ 中山大學文學院	941221	主講人：Prof. Joel Bellassen(白樂 桑) 主持人：蔡振念
演講：文史工作經驗談／中山大學文學院	94.12.12	主講人：丁雲川

		主持人：楊濟襄
演講：台灣民間禮俗中的生死關懷／ 中山大學文學院	941226	主講人：李豐楙 主持人：楊濟襄
座談會：海外求學與工作－我在美國教中文的經驗 ／中山大學中文系	941227	主講人：蕭永宏 主持人：蔡振念
演講：電腦網路在母語教學上的應用－以閩南語教學 網絡為例／中山大學中文系	950411	主講人：駱家鵬 主持人：林慶勳
演講：現代音韻學理論在傳統聲韻學上的實際應用 ／中山大學中文系	950425	主講人：鍾榮富 主持人：林慶勳
演講：壓力管理／中山大學文學院	950503	主講人：林博彥 主持人：蔡振念
文學獎：第十六屆西子灣文學獎決選會／ 中山大學文學院	950509~950510	本系全體師生
演講：跨國界書寫－我的文學創作旅程／ 中山大學文學院	950517	主講人：師瓊瑜 主持人：蔡振念
演講：我的學思歷程－思想史研究的一些看法／中 山大學中文系	950529	主講人：夏長樸 主持人：楊濟襄

單位：外文系

活動名稱/地點	日期起迄	參與教師
協辦「2006 海峽兩岸大學生新聞營」-「與詩人有約」 座談會	941001~ 941001	余光中教授 余幼珊副教授
演講:全球城市與身體變相:從「蛋白質女孩」與「台 北幾米?」談起	941118~ 941118	黃宗儀 助理教授 (台灣師範大學英語學系) 張錦忠 副教授
演講: Mess Around with Mr. In-Between: Aspects of a Hybridized Writing Practice	941118~ 941118	Fred Wah (加拿大當代新銳作家) 張錦忠 副教授
演講：中介語、翻譯與語言教學	941125~ 941125	曾金金 副教授 (台灣師範大學華語文教學研究所) 蔡美智 副教授 (中山大學中文系) 林玉惠 副教授 徐淑瑛 副教授
演講：尋找失落的文明- 小乘佛學的中介民族	941202~ 941202	蘇其康 教授 主持人：余幼珊 副教授
外文系系友會成立大會	941203~ 941203	外文系全體老師
外文系系友回娘家	941217~ 941217	外文系全體老師
演講: Reading Hamlet for the Truth	950323~ 950323	Professor Marshall S. Grossman (Department of English, University of Maryland) 邱源貴教授 (劇藝系) 余幼珊副教授 田偉文副教授 馬龍 講師

演講:語言學與文學的互動與融合: 從心理空間理論看隱喻	950418~ 950418	張榮興助理教授 (中正大學語言學研究所) 徐淑瑛副教授 林玉惠副教授 張淑麗教授
演講:Discourse Effects and Chinese ESL/EFL Learners' Production of Dative Constructions	950428~ 950428	張蘭心副教授 (高雄應用科技大學應用外語系) 徐淑瑛副教授 林玉惠副教授
座談: American Democracy: Worn out and on the Rocks	950501~ 950501	David Lindorff 楊泰雄副教授 王儀君教授
演講:「後魔幻寫實主義:主體、創傷與文學再現」	950503~ 950503	賴俊雄副教授 (成功大學外國語文學系) 張淑麗教授 張錦忠副教授
英劇公演: The 2 Gentlemen of Verona 「維洛納2好紳士」	950603, 950610	鍾敬堂老師指導
英文話劇比賽	950612~ 950612	田偉文副教授、王嬋櫻老師 李莉莎老師、廖佳慧老師 馬龍老師、余幼珊老師 鍾敬堂老師

單位：音樂系

活動名稱/地點	日期起迄 月/日	參與教師
李珮瑜老師「如何打點你的上台妝(一)-工作坊」	藝 611 10 4	全體教師
余松培老師演講「交響樂團經營管理的趨勢」	藝 428 10 12	全體教師
李珮瑜老師「如何打點你的上台妝(二)-工作坊」	藝 611 10 18	全體教師
郭宗愷老師演講「如何克服怯場問題」	藝 428 10 19	全體教師
香港中文大學陳永華老師「陳永華的七首交響曲」	藝 428 10 21	全體教師
黃芳吟老師演講「由音程關係看穆欽斯基的鋼琴作品」	藝 428 10 26	全體教師
中華民國聲樂家協會校園音樂會系列~藝術歌曲之夜	演奏廳 10 31	全體教師
Onyx 爵士四重奏音樂會	演奏廳 11 2	全體教師
帕柏禮教授演講「音色及其相關訓練枝個別特質」	藝 428 11 9	全體教師
Marcusson 教授長笛大師班	藝 428 11 10	全體教師
Don Freund 教授作曲大師班(作曲組必到)	藝 428 11 10	全體教師
『蛻變古典-李美文、林雅敘雙鋼琴之夜』	台北國家演奏廳 11 14	全體教師
『蛻變古典-李美文、林雅敘雙鋼琴之夜』	高雄音樂館 11 16	全體教師
李珮瑜老師演講「蛻變風采」	藝 428 11 16	全體教師
徐伯年老師演講「擊樂漫談」	藝 428 11 23	全體教師
劉孟捷教授大師班	藝 428 11 24	全體教師
帕柏禮老師演講「發聲官能的技巧及風格功能之運用」	藝 428 11 25	全體教師
國立中山大學音樂系樂團音樂會	高雄海洋科技大學 11 30	全體教師
逸音三重奏與朋友(三)音樂會	演奏廳 12 7	全體教師
劉榮義老師演講「作一個傑出的音樂人」	藝 428 12 14	全體教師
德文藝術歌曲之夜	演奏廳 12 20	全體教師
許濤心老師演講「由指揮台上四面觀：談樂團甄試及訓練；中美系統比較等」	藝 428 12 21	全體教師
國立中山大音樂系樂團耶誕音樂會	逸仙館 12 23	全體教師

歌劇“情愛人聲歌劇演出”	逸仙館	12	29	全體教師
歌劇“情愛人聲歌劇演出”	逸仙館	12	30	全體教師
宋如音老師鋼琴班講座	藝 428 室	2	24	全體教師
中山大學音樂系聲樂組交流音樂會	藝 428 室	3	13	全體教師
錢南章教授演講	藝 428 室	3	15	全體教師
陳必先教授演講及大師班	藝 428 室	3	21	全體教師
Julia Chou (周志新教授) 演講	藝 428 室	3	22	全體教師
高雄室內合唱團 2006 年春季校園巡迴演唱會	演奏廳	3	22	全體教師
陳心瑩老師聲樂組研討 14:00~16:00	藝 428 室	4	12	全體教師
Wolfgang Wendel 解說音樂會及二十世紀木管演奏法探討	藝 428 室	4	12	全體教師
Dr.Bernhart-Helmich 演講	藝 428 室	4	28	全體教師
管弦樂團音樂會-浪漫派經典協奏曲之夜	高雄第一科大	5	3	全體教師
現代室內樂音樂會(音樂系作曲組)	演奏廳	5	10	全體教師
中山大學音樂系女聲合唱團音樂會	高雄市音樂館	5	16	全體教師
沈克恕老師音樂會	演奏廳	5	17	全體教師
中山大學音樂系女聲合唱團音樂會	台南大學雅音樓	5	22	全體教師
史擯詠老師演講	藝 428 室	5	24	全體教師
管弦樂團音樂會-浪漫派經典協奏曲之夜	高雄市文化中心至德堂	5	30	全體教師
作曲組老師-當代作曲家作品發表與對談	高雄市音樂館	6	1	全體教師
音樂系畢業典禮	演奏廳	6	14	全體教師

單位：藝管所

活動名稱/地點	日期起迄	參與教師
演講：由文建會『2005 表演藝術巡演』談大型活動企畫	941214	主講：杜惠萍 主持人：呂弘暉、陳尙盈
演講：何謂文化政策、政府與文化贊助、美國、法國、挪威、加拿大文化贊助情形	950502	主講： <b>Kevin V. Mulcahy</b> 主持人：陳尙盈
演講：美國文化贊助體系：聯邦政府、州政府、公部門、及非營利組織	950503	主講： <b>Kevin V. Mulcahy</b> 主持人：陳尙盈
演講：企業化或文化達爾文主義：私人化的限制	950504	主講： <b>Kevin V. Mulcahy</b> 主持人：陳尙盈
演講：台灣藝術經紀之演變	941019	主講：林曙清 主持人：呂弘暉、陳尙盈
論文發表會	941221	主講：全體研究生 主持人：呂弘暉、陳尙盈
論文發表會	950510	主講：全體研究生 主持人：呂弘暉、陳尙盈
論文發表會	950607	主講：全體研究生 主持人：呂弘暉、陳尙盈

單位：哲學所

活動名稱/地點	日期起迄	參與教師
每月講座：康德的美學/文學院 210R	940908~940908	主講：文哲 (Christian Wenzel) 暨南大學外文系
每月講座：當代藝術的哲學面向/文學院 804R	941017~941017	主講：陳志誠 老師 台灣藝術大學美術學系

		系主任
每月講座:Heiddeger on the Role Language Plays in Opening Up the World/文學院 804R	941107~941107	主講：Prof. Mark A. Wrathall Brigham Young University
每月講座：胡塞爾的危機哲學與文化反省 Husserl' s Crisis Philosophy and His Reflection on European Culture/文學院 804R	941116~941116	主講：俞懿嫻教授(東海大學哲學系)
每月講座：身體與身體化的空間的再現： 培根繪畫中的身體及此身體的週遭/文學院 804R	941128~941128	主講：黃海鳴副教授(國立台北教育大學藝術與藝術教育學系)
每月講座：當代藝術的轉向－從本體論到認識論/文學院 804R	941226~941226	主講：顧世勇(國立台南藝術學院視覺藝術學院院長)
哲學所研討會：第二屆中山大學哲學所研究生論文發表會/屏東縣墾丁國小	950121~950121	開放國內研究生參加
哲學所研討會：「空場」--台灣當代藝術與當代哲學的對話/關渡美術館	950218~950218	與會學者：Frederic Gros (巴黎第十二大學)、Romain Graziani (巴黎高等師範學院) 何乏筆(中央研究院中國文哲研究所)、黃海鳴(國立台北師大藝教所)、龔卓軍(中山大學哲學所)、楊凱麟(中山大學哲學所)、黃建宏(世新大學廣電系)
每月講座：什麼是解放?溝口雄三進出中國的身分策略/文學院 804R	950306~950306	主講：石之瑜教授(國立台灣大學政治學系)
每月講座：從心的變異到生理化的恐懼結構/文學院 804R	950327~950327	主講：劉紀蕙教授(國立交通大學社會與文化研究所)
每月講座：系列演講:差異哲學：後現代形上學的思想藍圖/文學院 804R	950417~950407	主講：張國賢(法國巴黎第八大學哲學博士)
每月講座：吸血鬼的形象與十九世紀醫學、生物學與犯罪學原理/文學院 804R	950424~950424	主講：李尙仁(中央研究院歷史語言研究所助研究員/國立台灣大學醫學院醫學系助理教授)
每月講座：精神分析與超現實主義/文學院 804R	950515~950515	主講：劉瑞琪副教授(國立清華大學通識教育中心副教授)

單位：劇藝系

活動名稱/地點	日期起迄	參與教師
名人講座-楊世彭教授「莎劇《羅密歐與朱麗葉》的欣賞與演出」	950323	全體教師
演出-劉姥姥背少	950503	全體教師
名人講座-王孟超「烽火雷電雲生煙-舞台設計大觀」		全體教師
名人講座-呂建忠「兩性世界奇女子」	950504	全體教師
演出-讓我們一起搞把戲	950509	全體教師
演出-The class	090513~090514 950520~950521	全體教師
演出-Ta channel	950516~	全體教師

	950517	
演出-miss U, i can't	950517	全體教師
名人講座-王家明	950517	全體教師
演出-謝謝棉楊	950518~ 950519	全體教師
演出-viewpoints	950518	全體教師
名人講座-pradier「法國大學戲劇系及劇場藝術科系的教育現況與學制」	950519	全體教師
演出-Ta98 表演課堂呈現	950522	全體教師
名人講座-許淑玲	950524	全體教師
演出-海姐·蓋伯樂死亡報告	950526~ 950528	全體教師
演出-肢體工作坊 plus 舞台初體驗 part2	950307~ 950509	全體教師
靜態展-藝術大樓有驚喜	950501~ 950530	全體教師

單位：華語教學中心

活動名稱/地點	日期起迄	參與教師
第七屆外國人華語歌唱比賽/文學院小劇場	940722	
第八屆外國人說華語比賽/文學院小劇場	941111	

單位：清代學術研究中心

活動名稱/地點	日期起迄	參與教師
康熙詞事與清詞復興	941116	主講：張宏生 南点大學教授

單位：行天宮人文發展中心

活動名稱/地點	日期起迄	參與教師
豫劇與我/高美館	940326	主講：王海玲 (國家一等演員)
千山萬水擋不住想飛的翅膀/高美館	940409	主講：朱宗慶 (打擊樂團藝術總監)
談感覺-開啓眼、耳、鼻、舌、身的感官世界/高美館	940514	主講：蔣勳 (聯合文學社長)
飲食文學/高美館	940611	主講：焦桐 (中國時報人間副刊主編)
歌劇藝術的欣賞/高美館	940709	主講：曾道雄 (台師大教授)
詩與音樂/高美館	940813	主講：余光中 (中山大學教授)
閱讀表演的百種方法/高美館	940910	主講：平珩 (國立中正文化中心藝術總監)
一個重要卻勢必消失的價值觀念-工藝美術的未來/高美館	940108	主講：張毅 (琉璃工坊負責人)
藝術是一種語言/高美館	941112	主講：林谷芳 (佛光大學人文社會學院藝術學研究所所長)



不生氣要爭氣/高美館	941210	主講：戴晨志 (自由作家)
------------	--------	------------------

## 8.學術交流

### (1) 與國外學術機構簽訂合約情況

單位	國別	機構名稱	合作事項名稱	合約時間起迄
中文系	法國	巴黎第八大學戲劇系	學生、教師或 研究人員交流	941101~971030
中文系	日本	大東文化大學	學生、教師或 研究人員交流	950124~1000123
中文系	日本	東北大學文學部	學生、教師或 研究人員交流	930403~980402
中文系	新加坡	南洋理工大學中文系	學生、教師或 研究人員交流	931201~981130
劇藝系	巴黎	巴黎第八大學 戲劇系	合作研究、交換老 師、共同出版、學術 合作	950518~980518

### (2) 其他與學術研究交流相關事項

單位	交流事項
中文系	本系蔡振念主任參訪法國社會科學高等研究院東方語言研究所、巴黎第七大學、第八大學、第九大學等
中文系	法國漢語總督學白樂桑(Prof. Joel bellassen)先生來訪
中文系	法國巴黎第八大學戲劇系主任帕迪耶(Jean-Marie PRADIER)先生來訪
中文系(王小琳)	94年10月1日受邀參加國家台灣文學館主辦之「張秀亞文學研討會」，擔任特約討論人。
中文系(林素清)	主持並評論日本平勢隆郎教授「論春秋時期的漢字傳播問題」專題討論(中央研究院文哲所主辦)
中文系(林素清)	主持「經典的再生——出土文獻研究方法研討會」(臺灣大學中文系主辦)
中文系(林慶勳)	受邀參加中央研究院語言所主辦之「語言政策的多元文化思考系列研討會之三—台灣閩南語的活力與傳承」，並擔任主持人。
中文系(林慶勳)	受邀參加由台灣師範大學國文系主辦之「漢學研究之回顧與前瞻國際學術研討會」，並擔任特約討論。(討論內容：平田昌司〈音起八代之衰—復古詩論與元明清古音學〉)
中文系(林慶勳)	擔任「國立中山大學發展國際一流大學及頂尖研究中心計畫，卓越研究小組—人文社會科學中心，分項計畫—語言及文化面向研究小組」主持人
中文系(楊濟襄)	受邀參加由國立高雄師範大學經學研究所主辦之「二〇〇五青年經學學術研討會」，並擔任特約討論。(討論內容：《童溪易傳》對孟子及其思想的引述)
中文系(楊濟襄)	94年11月26日應高雄市社會局之邀請，擔任第一屆長青銀髮親子演講比賽之評審委員，並上台擔任頒獎人。
中文系(楊濟襄)	94年9月27日應本校「奇蹟生命研習社」之邀，於19:30—21:30在管院1033室發表120分鐘之專題演講，講題為：「『妙』眼看生命，世界有奇蹟」。
中文系(楊濟襄)	94年12月1-2日參加教育部主辦94年度「大學新進教師教學知能研習會」，並獲頒研習證書。
中文系(楊濟襄)	94年7月20-22日參加國立台南大學台灣文化研究所主辦之「台灣民間信仰教學研習營」，並獲頒研習證書。
中文系(蔡美智)	國科會人文學研究中心「中介語研究典籍讀書會」導讀 <i>Effect of the Second Language on the First</i> p. 81-102, 168-192 94年11月25日
中文系(蔡美智)	國科會人文學研究中心「第二語言習得研究典籍讀書會」導讀 <i>The Study of Second Language Acquisition. Ch.2 Learner Errors and Error Analysis</i> 95

	年 3 月 31 日
中文系 (戴景賢)	赴北京師範大學交流, 並擔任學術講座:〈章學誠與中國史學: 一、論章學誠之學術來歷、思想議題及其對於中國學術發展之導引〉(共計十五講, 94 年 8 月 8 日至 8 月 26 日)
中文系 (戴景賢)	赴北京中國社會科學院哲學研究所交流, 並發表學術演講:〈中國近代哲學之歷史斷代與其所含藏之哲學議題〉(94 年 4 月 12 日)
中文系 (戴景賢)	94 年 12 月 25 日接受《二十一世紀經濟報導》專訪
中文系 (龔顯宗)	受邀參加台灣大學東亞文明研究中心主辦之「東亞文明學術研討會」, 並擔任主持人。
中文系 (龔顯宗)	受邀參加台中技術學院應用中文系主辦之「旅遊文學學術研討會」, 並擔任特約討論人。
中文系 (龔顯宗)	受邀參加成功大學文學院主辦之「中國近世文學國際學術研討會」, 並擔任特約討論人。
中文系 (龔顯宗)	受邀參加南投縣政府文化局主辦之「巫永福、張文環文學研討會」, 並擔任特約討論人。
中文系 (龔顯宗)	受邀參加台東大學華語文學系主辦之「華語文學學術研討會」, 並擔任主持人、特約討論人。
清代學術研究中心	與日本國士館大學師生詩學交流訪問

### 9. 出版刊物

單位	出版品名稱
中文系	《文與哲》第七期
中文系	《文與哲》第八期
中文系	《第十六屆西子灣文學獎決選作品集刊》
中文系	日本國士館大學·台灣中山大學師生聯吟集
中文系	《光碟版古今中西曆每日對照表》

## 三、推廣服務

### 1. 推教班開設情形統計

#### 九十四學年度

單位	開班期數	招收人數	經費	佔全年度比例	
				招收人數	經費
語文中心	15	1853	\$6,764,387	76.8%	43.6%
華語中心	12	559	\$8,746,623	23.2%	56.4%
總計	27	2412	\$15,511,010	100%	100%

### 2. 與九十三學年度比較

單位	開班期數		
	93學年度	94學年度	成長
語文中心	7	15	214%
華語中心	11	12	109%
總計	18	27	150%

單位	招收人數		
	93學年度	94學年度	成長
語文中心	1088	1853	170%
華語中心	511	559	109%

總計	1599	2412	151%
----	------	------	------

單位	經費		
	93學年度	94學年度	成長
語文中心	\$4,652,597	\$6,764,387	145%
華語中心	\$8,190,089	\$8,746,623	107%
總計	\$12,842,686	\$15,511,010	121%

### 3.推教班開設情形詳目

單位：語文中心

班別名稱	日期起迄	招收人數	經費
公教人員外語進修班第 24 期	940912~950731	18	\$253,500
英日語文班第 70 期暨德語研習班第 34 期	941003~941231	141	\$497,335
英日語文班第 71 期暨德語研習班第 35 期	940102~950331	162	\$603,910
英日語文班第 72 期暨德語研習班第 36 期、韓語進修班第 3 期	950410~950731	285	\$1,079,480
英日語文班第 73 期暨德語研習班第 37 期	950710~950930	364	\$1,311,330
韓語進修班第 2 期	941003~941231	7	\$25,200
高雄港務局外語進修班第 5 期	940425~941231	187	\$780,952
中小企業員工外語進修班第 5 期	940917~941203	10	\$39,600
中小企業員工外語進修班第 6 期	950211~950430	10	\$39,600
中小企業員工外語進修班第 7 期	950302~950608	10	\$39,600
法語進修班第 65 期 1	940704~940924	145	\$433,230
法語進修班第 65 期 2	940721~941001	39	\$106,960
法語進修班第 66 期	941008~950131	91	\$271,640
法語進修班第 67 期 1	950114~950430	90	\$306,540
法語進修班第 67 期 2	950206~950707	24	\$126,420
法語進修班第 68 期	950422~950731	84	\$278,050
法語進修班第 69 期 1	950708~951130	153	\$455,660
法語進修班第 69 期 2	950807~950910	33	\$115,380

單位：華語中心

班別名稱	日期起迄	招收人數	經費
對外華語進修班第 45 期	940707~940816	4	\$83,900
對外華語進修班第 46 期	940901~941205	91	\$1,751,948
對外華語進修班第 47 期	941201~950305	91	\$1,682,565
對外華語進修班第 48 期	950306~950615	88	\$1,536,320
對外華語進修班第 49 期	950605~950920	89	\$1,745,475
對外華語進修班第 50 期	950627~950818	10	\$217,040
對外閩南語進修班第 11 期	941201~950305	10	\$67,125
對外閩南語進修班第 12 期	950306~950615	14	\$94,875
對外閩南語進修班第 13 期	950605~950920	5	\$33,375
對外華語教學師資班第 18 期	941001~941231	57	\$548,500
對外華語教學師資班第 19 期	950408~950720	63	\$622,250
對外華語教學師資班第 20 期	950601~950915	37	\$363,250

### 4.其他服務/活動

單位名稱	活動名稱	日期起迄
------	------	------

中文系 (蔡美智)	籌辦華語教學中心第十八期「對外華語教學師資班」，並講授三門課程：華語教學的理論、現況與展望，華語詞彙與語法，華語教學實習。	941001~941224
中文系 (蔡美智)	籌辦華語教學中心第十九期「對外華語教學師資班」，並講授兩門課程：華語教學的理論、現況與展望，華語詞彙與語法。	950408~950624
中文系 (蔡美智)	籌辦華語教學中心第二十期「對外華語教學師資班」，並講授兩門課程：華語教學的理論、現況與展望，華語詞彙與語法。	950603~950819
華語教學中心	2005 第二次教師進修活動： 1.《實用視聽華語二》主題式導入與定式教教學法介紹 2.《今日台灣》主題式導入與定式教教學法介紹 3.零起點發音教學與發音聲調改錯 4.結合式教學 III：《視華二》、《今日台灣》與《思想與社會》多媒體運用與結合式教學法	940827~940830
華語教學中心	舉辦華語文能力測驗 CPT 種子教師命題研習活動，主講人：台灣師範大學國語中心研究員張莉萍	951210
華語教學中心	教育部 2005 華語教學中心/系所訪視活動參訪本教學中心	951219
華語教學中心	法國遠東文化語言學院白樂桑教授訪視	951221
華語教學中心	文藻外語學院應用華語文學系至本中心教學觀摩	950316
華語教學中心	支援本校國際交流開設加拿大維多利亞大學暑期華語課程	950628-950818
華語教學中心	2006 第一次教師進修活動：多媒體輔助華語教學，主講人：中原大學應用華語文學系陳亮光教授	950520
語文中心	2006 年暑期海外加拿大英語研習活動 維多利亞大學、渥太華大學	9507~9508

#### 四、國際交流

##### 1.招收外籍學生/交換生統計

招收外籍學生：

單位	學生來院/學生出國	交換學生人數	交流國名稱
中文系	學生出國	2	日本東北大學、日本創價大學
藝管所	學生出國	1	新加坡

交換學生：

單位	外籍學生人數	國別
中國文學系	1	日本

招收外籍學生：

單位	外籍學生人數	國別
中文系	2 人	馬來西亞、越南
外文系	1 人	美國

## 招收外國學生統計

學年度	中文系	外文系
九十四學年度	2	1

## 交換學生統計

學年度	院本部	中文系	外文系	藝管所
九十四學年度	9	3	4	1

## 五、榮譽

### 1.教師榮譽

單位	教師姓名	榮譽事項
中文系	龔顯宗	94年12月台南市政府文化局頒「表揚對文學貢獻獎」(受獎人：龔顯宗、呂興昌、林瑞明)
	楊濟襄	95年7月榮獲中華教育文化基金會「獎助助理教授及博士班研究生出席國際學術會議」補助參加山東師範大學齊魯文化研究中心主辦之「儒學與東亞文明國際學術研討會」。
	楊濟襄	94年8月榮獲中華教育文化基金會「獎助助理教授及博士班研究生出席國際學術會議」補助參加山東大學與哈佛大學燕京學社合辦之「易學與儒學國際學術研討會」。
	楊濟襄	九十四學年度第一學期個別型通識教育改進計畫：「生命禮儀與文化詮釋」，榮獲教育部核定為「績優計畫」，分別獲得教育部、國立中山大學通識教育中心頒贈獎狀。
	林慶勳	94學年度全校優良教學教師
	何樹環	94學年度中文系優良導師
	何樹環	94學年度文學院優良導師
外文系	蘇其康	94學年度全校優良教學教師
	張錦忠	94學年度文學院優良導師
音樂系	周婉容	94學年度校優良導師
	翁佳芬	94學年度院優良教學教師
	何佩華	94/11/11 行政院三等服務獎章
藝管所	陳尚盈	94學年度所優良導師、院優良導師
劇藝系	蔡秀錦	94學年度系優良導師、院優良導師
	呂柏伸	94學年度系優良導師

### 2.學生榮譽

單位	學生姓名	榮譽事項
中文系	楊慧茹、劉曉葶、關伯穎 曾賢德、翁淑娟、鄭嘉瑋 賴巧玟、尤麗雯、黃羽璿 許涵媛、林青蓉	94學年度第一學期書香獎得獎
	蘇偉然	第十六屆西子灣文學獎—現代詩—首獎
	周天派、尤麗雯	第十六屆西子灣文學獎—現代詩—佳作
	黃勇中	第十六屆西子灣文學獎—古典詩詞—首獎
	鍾寧	第十六屆西子灣文學獎—古典詩詞—貳獎

	許華珊	第十六屆西子灣文學獎—古典詩詞—參獎
	尤麗雯、黃芮玟	第十六屆西子灣文學獎—古典詩詞—佳作
	林秀玲	第十六屆西子灣文學獎—散文—首獎
	黃芳廉	第十六屆西子灣文學獎—散文—貳獎
	陳姿瑜	第十六屆西子灣文學獎—散文—參獎
	陳敏春、楊芷涵	第十六屆西子灣文學獎—散文—佳作
	許舜傑	第十六屆西子灣文學獎—小說—貳獎
	尤麗雯	第十六屆西子灣文學獎—極短篇—參獎
	周天派、林秀玲	第十六屆西子灣文學獎—極短篇—佳作
	黃羽璿	第十六屆西子灣文學獎—古文組—首獎
	林郁翔	第十六屆西子灣文學獎—古文組—貳獎
	黃勇中	第十六屆西子灣文學獎—古文組—佳作
	黃羽璿	大學日間部優秀應屆畢業學生
外文系	宋效賢	參加 2006 第一屆成大、中山城灣盃足球賽，獲第一名。 參加第一屆高雄區大專五人制足球聯賽，乙組，計 140 人，共 7 隊加，獲得大專男子乙組冠軍。
	江佳容	參加中華民國大專院校 94 學年度籃球運動聯賽，第三級第五區預賽，共 5 隊參加，獲第三名。
	邱富泉、李中慧、謝家樺 陳靜慧、衛玟婷	2005 文藻盃四項英語文競賽 大專組英詩團體朗誦比賽第一名
	周瑛傑、李慧如、廖又瑩 蘇庭睿、張起綸、陳筱薇 黃秋婷、吳郁平、林柔安 王家傑、王文德、廖冠惠 熊婷惠	協助文學院舉辦「台灣文化論述」國際學術研討會，服務盡心，工作努力
	盧姿宇	擔任「2005 南方盃全國高中職辯論比賽」評審，指導參賽隊伍，協助比賽順利進行。
	張禮文、陳香伶	95 年度斐陶斐榮譽會員
	鄭立偉	西灣文學獎小說組第一名
	賴文健	西灣文學獎小說組佳作
	林嘉瑩	西灣文學獎現代詩組第二名
	賴文健	諮輔中心 -----心情圖文創作比賽優勝
	李佳龍、劉敏如、游家昀 林嘉瑩、唐 麟、賴文健 張竹芬、鄭筱薇、邱蘭馨 吳麗華、蘇怡瑄、葉姿利	94 學年度第一學期書香獎
	陳靜慧	2005 文藻盃四項英語競賽大專組英語即席演講比賽第四名

音樂系	李映、蔡福子、汪莉娟 彭正嫻、徐鈺晶、張敬茹 孫嘉蓮、游媛媛、林慧真 王思雲、李伊雯、蘇夏儀 陳瑩真、陳映竹、林姿吟 李孟倫、余若琪、鄭琬蓓 林儀婷、華紫翎、李玉綺 林逸秋、黃麒樺、莊千慧 賴怡彤、何宛茹、江毓珊 吳旻潔、吳燕珊、劉蕙蘭 蔡佳燕、周嘉緯、林佳萱 洪晨芳、胡可潔、黃曉音 陳安瑜、徐嘉欣、陳郁心	第十一屆全國中山杯金嗓獎合唱比賽學生組季軍嘉獎兩次
	林昌龍、林韋岑、莊翔筑 陳伶慈、黃勁恆、洪也淳 彭瑞珍、黃博鴻、何佳俐 葉家銘、陳茵茹、張文韜 吳詩涵、蔡維真、呂珮菱 劉艾軒、張維芬	94 年度全國音樂比賽 團體組 弦樂合奏 優等第一名小功一次
	謝欣宜	2005 年高雄文化盃音樂大賽鋼琴青年組第二名
	謝欣宜	2005 年維也納音樂教育全國鋼琴大賽青年組總決賽第一名
	謝欣宜	94 年議長盃鋼琴比賽優等獎
	蔡佳臻	94 學年度全國學生音樂比賽大專組 A 鋼琴獨奏第四名嘉獎兩次
	劇藝系	鄭莉蓁、簡婉婷、蔡諄任 劉雅雯、許菡舒、林昕燕 童凡

國立中山大學理學院  
九十四學年度工作報告

九十五年九月二十日



# 一、研究

## (一) 經費

### 1. 研究經費統計表

	國科會		建教合作	
	計畫數	經費	計畫數	經費
90	90	104493190	20	63593300
	經費總計：168086490			
91	82	117315000	21	103104000
	經費總計：220419000			
92	88	107045300	16	65131900
	經費總計：172177200			
93	72	132566400	12	15956670
	經費總計：148523070			
94	72	149236000	19	25331619
	經費總計：174567619			

### 2. 研究經費統計圖(單位：仟元)

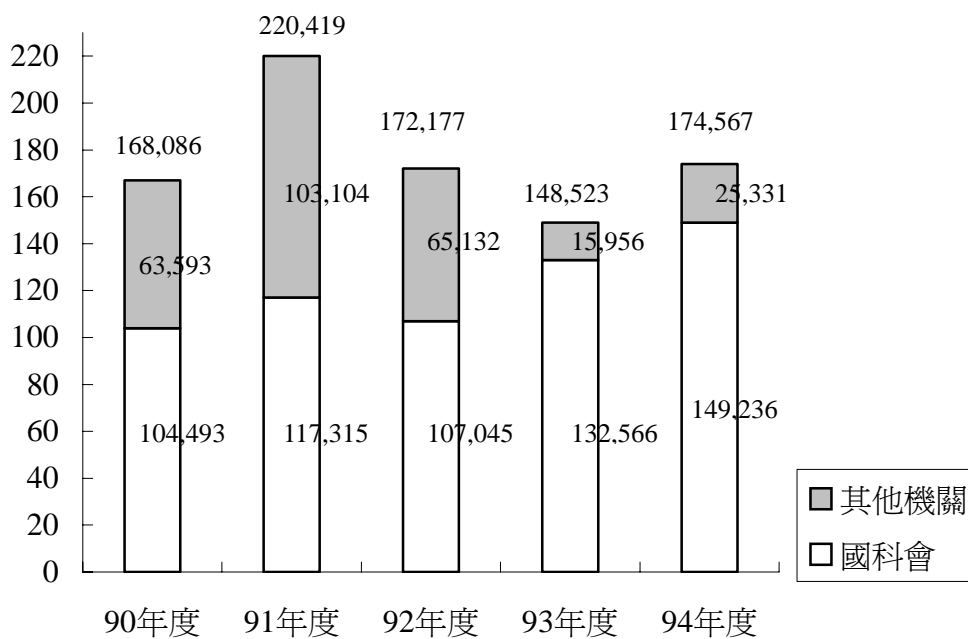

## (二) 論文

### 1. SCI 論文統計表(本統計僅列以中山大學具名且發表於SCI期刊之論文)

	教師人數	篇數	平均篇數
2001	78	152	1.95
2002	81	197	2.43
2003	76	211	2.78
2004	75	212	2.83
2005	76	230	3.03

### 2. 全院 SCI 論文統計圖

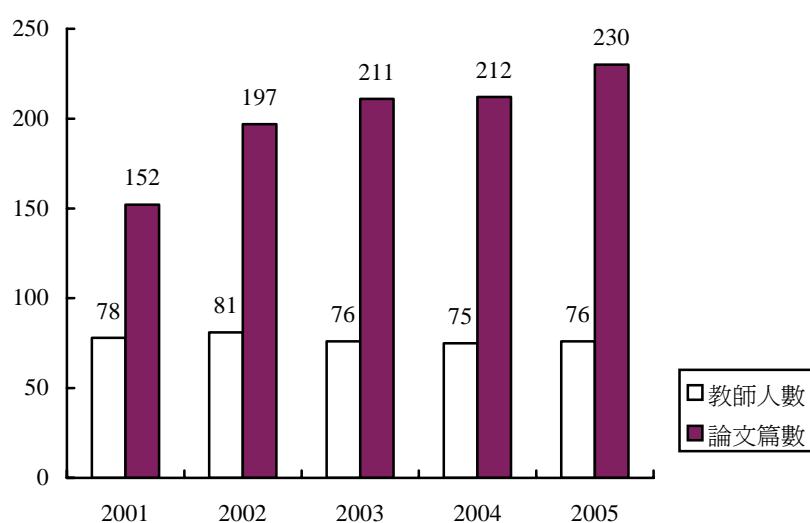

### 3. 全院 SCI 論文平均篇數統計圖

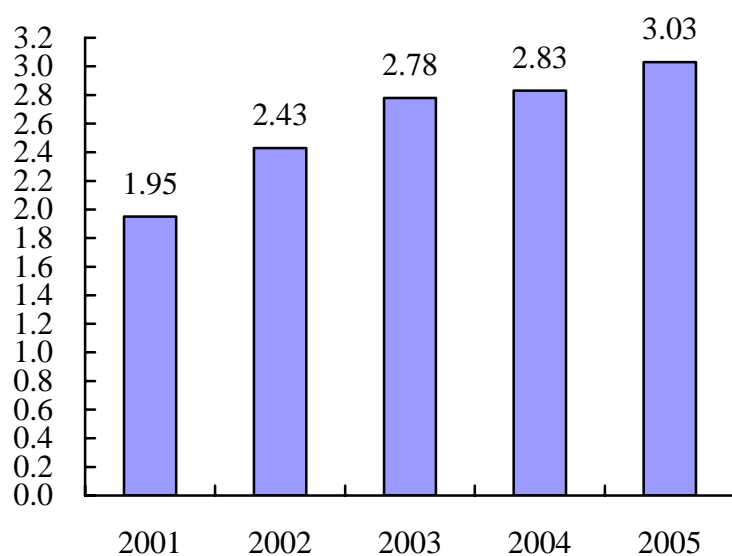

4. 非 SCI 論文統計表(本統計僅列以中山大學具名且發表於非 SCI 期刊之論文)

	教師人數	篇數	平均篇數
2001	78	23	0.29
2002	81	21	0.26
2003	76	24	0.32
2004	75	17	0.23
2005	76	9	0.19

5. 全院 SCI 論文與非 SCI 論文統計表

	教師人數	論文篇數			平均篇數
		SCI 篇數	非 SCI 篇數	合計	
2001	78	152	23	175	2.24
2002	81	197	21	218	2.69
2003	76	211	24	235	3.09
2004	75	212	17	229	3.05
2005	76	230	9	239	3.14

6. 全院 SCI 與非 SCI 論文統計圖

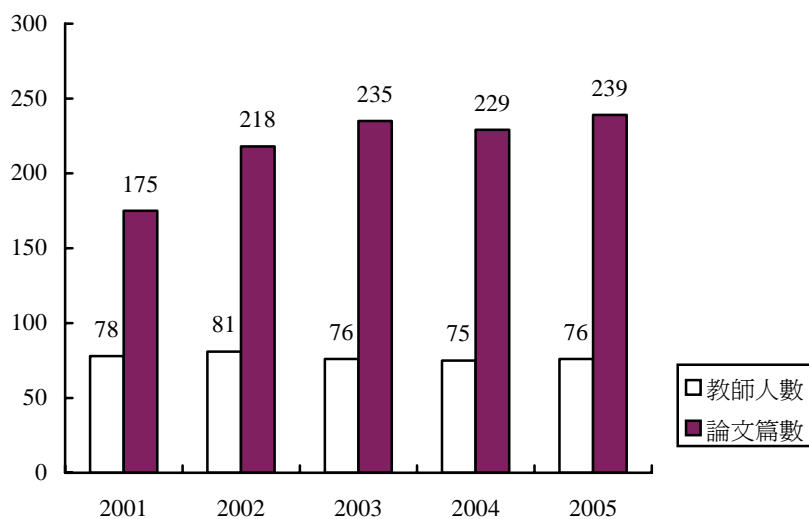

(三)本院研究績優教師

90 學年度	91 學年度	92 學年度	93 學年度	94 學年度
謝建台 張雅雯 (新人獎)	丁尚武 (新人獎)	姚任之 朱緒鼎 梁蘭昌 (年輕學者獎)	江旭禎	謝建台 黃毅青

(四)本院舉辦之學術研討會

學 年 度	研 討 會 名 稱
90	台灣生物資源調查研討會
	有限元及相關方法的理論與應用研討會
	泛函分析研討會
	第十一屆南區統計研討會暨九十一年度中華機率統計學會學術研討會及年會
	分析及其應用研討會
	2002 南區組合數學系列研討會
91	2002 年中美生物資源調查與研究研討會
	2003 年南區組合數學系列研討會
	2003 年分析及其應用研討會
92	台灣生物資源調查與研究研討會
	著色研討會
	微分方程與反問題研討會
	泛函分析研討會 2004
93	第三屆金屬氧化物物理實驗理論聯合研討會
	13 <sup>th</sup> Council Meeting of The Association of Asia Pacific Physical Societies(第十三屆亞太物理學會委員會)(AAPPS)
	2005 中華民國物理學會年會暨研究成果發表會及物理教學示範研討會
	第二屆台荷比三邊觸媒研討會
	2005 年錯鹽小組研討會
	癌症訊息傳遞研討會
	微分方程與反問題研討會
	2004 年泛函分析研討會(2004 NCTS Workshop on Functional Analysis)
	2005 著色研討會—邊著色與圖的剖分
	2005 量子演算法研討會
	第六屆台菲分析研討會(6 <sup>th</sup> Taiwan-Philippine Symposium on Analysis)

	分析和幾何學中的約當結構研討會 2006(The third workshop on Jordan structures in analysis and geometry)
	基因調控與訊息傳遞研討會
	細胞凋亡新知研討會
94	蛋白體質譜學研討系列
	中國化學會 94 年度年會
	2006 年錯鹽小組研討會
	2006 年台灣質譜年會
	兩岸四校凝態前沿物理研討會
	聚焦離子束系統說明會暨奈米科技研討會
	分析儀器原理及應用
	2005 著色研討會-邊著色與圖的剖分 (Seminar in Coloring-Edge Colorings and Graph Decomposition)
	2005 量子演算法研討會 (Seminar in Quantum Algorithm)
	第六屆台菲分析研討會 (6th Taiwan-Philippine Symposium on Analysis)
	分析研討會 2006 (Workshop on Analysis)(協辦)
	最優化研討會 (Workshop on Optimization)
	微分方程短期課程 (Inverse Problems Day)
	分析和幾何學中的約當結構研討會 2006 (The third workshop on Jordan structures in analysis and geometry)
	風險管理的理論與應用研討會 (Risk Management-Theory and Applications Workshop)
	生醫奈米科技研討會

(五)教師出席國際會議

	91 學年度	92 學年度	93 學年度	94 學年度
人次	27	45	50	59

(六)國外學者來訪

	91 學年度	92 學年度	93 學年度	94 學年度
人數	21	16	65	60

(七)教師出國訪問與學術交流

	91 學年度	92 學年度	93 學年度	94 學年度
人次	7	19	28	22

(八)博士後研究

	91 學年度	92 學年度	93 學年度	94 學年度
人數	13	11	12	17

## 二、教學

### (一)開課課程數

90 學年度		91 學年度		92 學年度		93 學年度		94 學年度	
必修	選修	必修	選修	必修	選修	必修	選修	必修	選修
221	275	247	315	231	325	230	284	271	284

### (二)開課時數

90 學年度		91 學年度		92 學年度		93 學年度		94 學年度	
必修	選修	必修	選修	必修	選修	必修	選修	必修	選修
561	723	653	951	523	878	507	787	545	759

### (三)本學年教師每週平均授課時數

	90 學年度	91 學年度	92 學年度	93 學年度	94 學年度
教師人數	78	77	76	72.5	74
每週平均授課時數	9.33	9.23	8.99	9.06	8.58

(四)教學改進補助 (除一般分配之教學訓輔圖儀費外)

學年度	單位	小計	合計
90	教育部	1530000	1927947
	本校	397947	
91	教育部	5839400	6097080
	本校	257680	
92	教育部	2220000	2503850
	本校	283850	
93	教育部	1572000	1853362
	本校	281362	
94	教育部	1883000	2180400
	本校	297400	

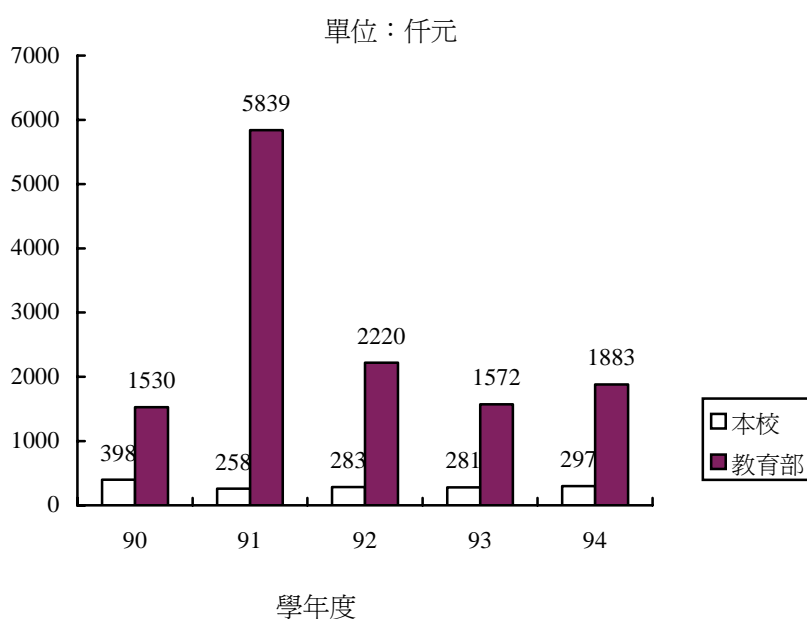



(五)教育學程：

學程名稱	開設學年度	備 註
生物技術學程	86	與海科院共同開設
數理財務學程	86	與管理學院共同開設
軟體工程學程	90	與工學院、管理學院共同開設
奈米科技材料學程	91	與工學院共同開設

(六)本院傑出教學教師、優良導師

	90 學年度	91 學年度	92 學年度	93 學年度	94 學年度
傑出教學教師	周 啟	梁蘭昌	陳正隆	陳正隆	◎睦台生
	劉昭成	☆周 啟	蔡民雄	◎蔣燕南	嚴祖強
	陳正隆	許清玫	劉昭成	◎蔡民雄	劉昭成
	黎進三	朱緒鼎	董立大	◎劉昭成	◎張學文
				董立大	董立大
優良導師	劉昭成	☆睦台生	☆周金興	☆蔣燕南	王志偉
	☆郭美惠	郭啟東	張鼎張	蔡民雄	☆睦台生
	梁蘭昌	黃宏圖	劉昭成	☆張學文	張鼎張
	郭啟東	黃杰森	董立大	董立大	☆劉昭成
					黃杰森

註 1：☆為當選學校傑出教學教師、優良導師

註 2：◎為當選校優良教學獎

(七)本院大學部畢業生報考研究所

1. 歷年統計數字

學年度	統計數字	總計
90 學年度	畢業人數	163
	報考人數	126
	考上人數	108
	錄取率	0.86
91 學年度	畢業人數	156
	報考人數	124
	考上人數	98
	錄取率	0.79
92 學年度	畢業人數	177
	報考人數	143
	考上人數	118
	錄取率	0.83
93 學年度	畢業人數	187
	報考人數	142
	考上人數	115
	錄取率	0.81
94 學年度	畢業人數	145
	報考人數	126
	考上人數	101
	錄取率	0.8

2. 歷年錄取率圖

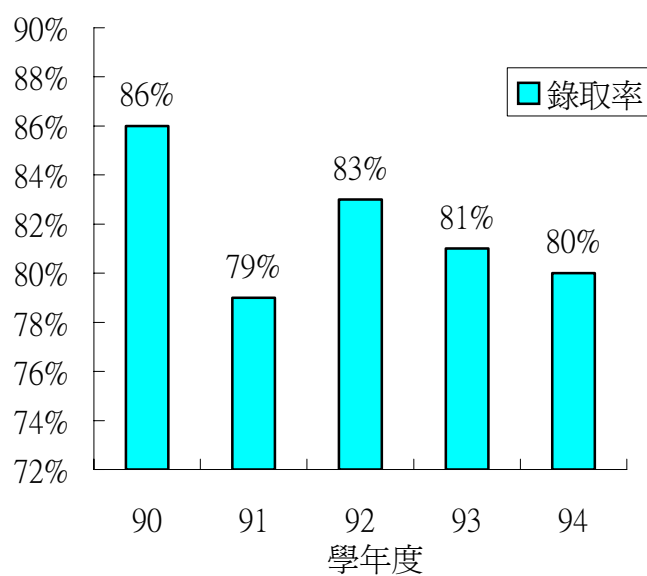

### 三、推廣與服務

#### (一)高中資優班（教育部、國科會經費補助）

組別	學生人數	
	化學組	高一
高二		16
高三		19
數學組	高一	59
	高二	40
	高三	24
生物組	高一	40
	高二	26
	高三	15

#### (二)科學營

年度	班別名稱	參加人數
90	生科營	120
	數學營	105
	物理科學營	100
	科學玩具營	360
91	生科營	120
	物理營	100
	化學營	65
92	數學營	51
93	生科營	60
	數學營	86
	化學之旅	64
94	物理營	72
	生科營	60
	數學營	80

(三)碩士在職進修專班

學年度	就讀人數	
90	物理系	17
	生科系	39
91	物理系	7
	生科系	63
92	生科系	72
	生醫所	8
93	生科系	75
	生醫所	20
94	生科系	74
	生醫所	20

(四)中等教師第二專長學分班

學年度	就讀人數	
90	應數系	停辦
91	應數系	停辦
92	應數系	138
93	應數系	224
94	應數系	125

# 國立中山大學



中華民國 94 年 9 月 18 日

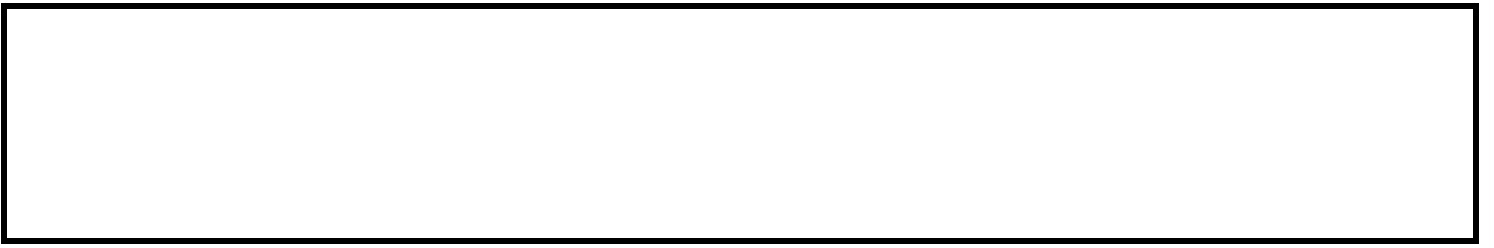

# 工學院組織及簡介

## 組織

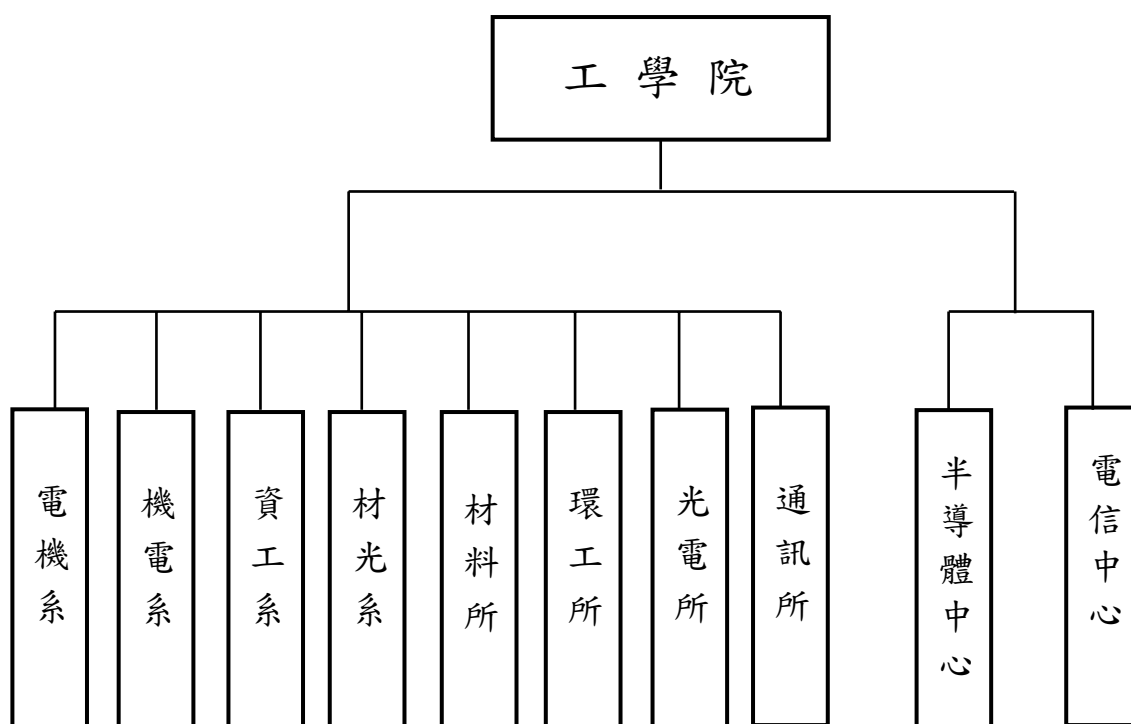

## 簡介

南部地區一向即是台灣產業的發展重鎮，因此在民國六十九年中山大學於高雄西子灣復校時，即有成立工學院的規劃，以培養高級科技工程人才，厚植研究發展能力為目標。經過多年來的努力，如今已具相當規模，目前工學院乃由四個學系與四個獨立研究所組成，分別是電機工程學系、機械與機電工程學系、資訊工程學系、材料與光電工程學系、材料科學研究所、環境工程研究所、光電工程研究所及通訊工程研究所。除通訊所才成立五年僅有碩士班外，其餘各系所皆有碩士班及博士班的設立，且電機及機電系之大學部每年皆招收雙班。另外為求整合學術研究及配合台南及高雄科學園區的成立，本院設有半導體科技研究發展中心與電信研究發展中心，以提供產業界諮詢與服務，並落實中山大學在南部地區所肩負的責任與義務。

師資為教學研究的基本人力，因此自本院成立之初，即配合發展目標積極延攬學有專精之士加入本院的陣容。迄今本院現有專任教師共計 121 名，其中的 119 位均有博士學位，佔了百分之九十八。目前本院學生總數為 2760 人，其中碩、博士班學生有 1583 人，約佔 57.4%。本院目前發展的重點為：材料與奈米科技、精密機械與微機電、電力與控制、光電科技與平面顯示、資訊應用與通訊網路、半導體與 IC 設計、環境工程與污染防治。

## 教師人數

	電機系	機電系	資工系	材光系	材料所	環工所	光電所	通訊所	合計
94學年度	34	30	18	5	15	6	12	4	124
93學年度	35	30	16	4	15	6	11	4	121
92學年度	34	31	15	3	15	6	10	4	118

## 學生人數

	電機系	機電系	資工系	材光系	材料所	環工所	光電所	通訊所	合計
94學年度	921	793	470	136	135	95	154	59	2763
93學年度	885	735	409	90	127	93	116	55	2510
92學年度	888	731	396	47	130	90	100	54	2436

## 教師每週平均授課時數 (92-94 學年度)

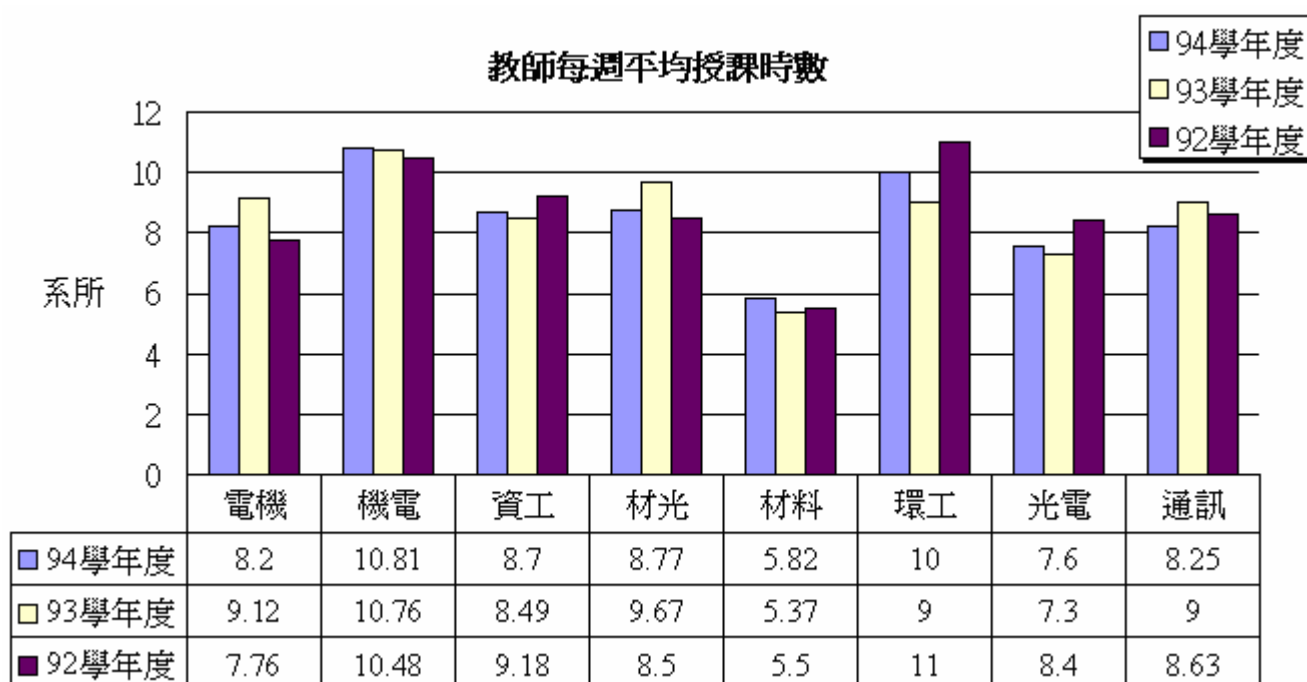



國內相關系所每位教師發表論文數 電機 系 (所)

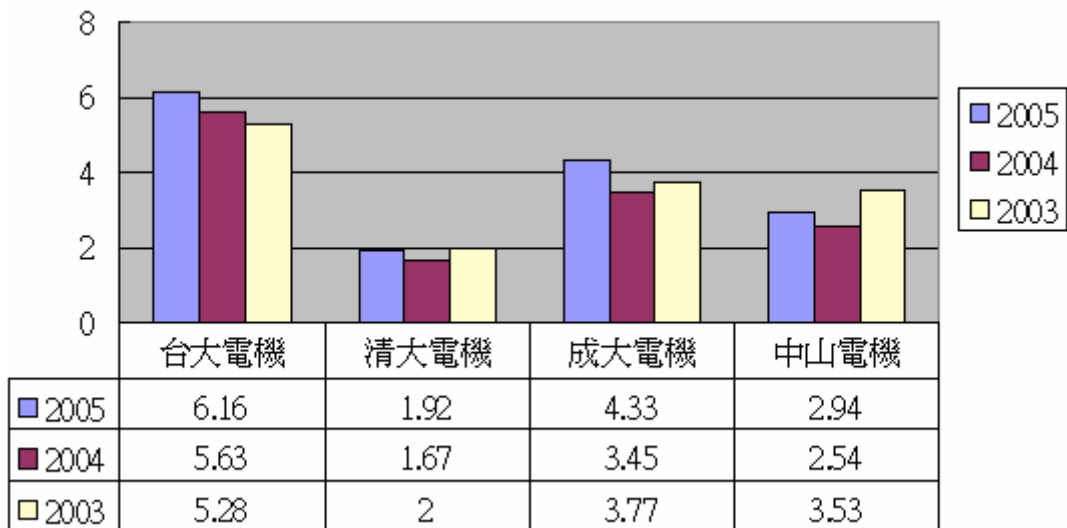

國內相關系所每位教師發表論文數 機電 系 (所)

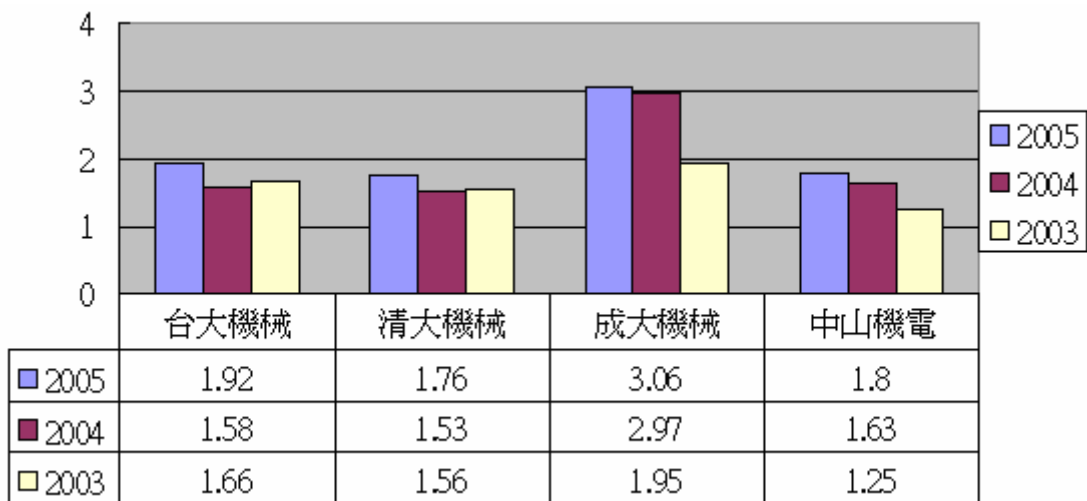

國內相關系所每位教師發表論文數 資工 系 (所)

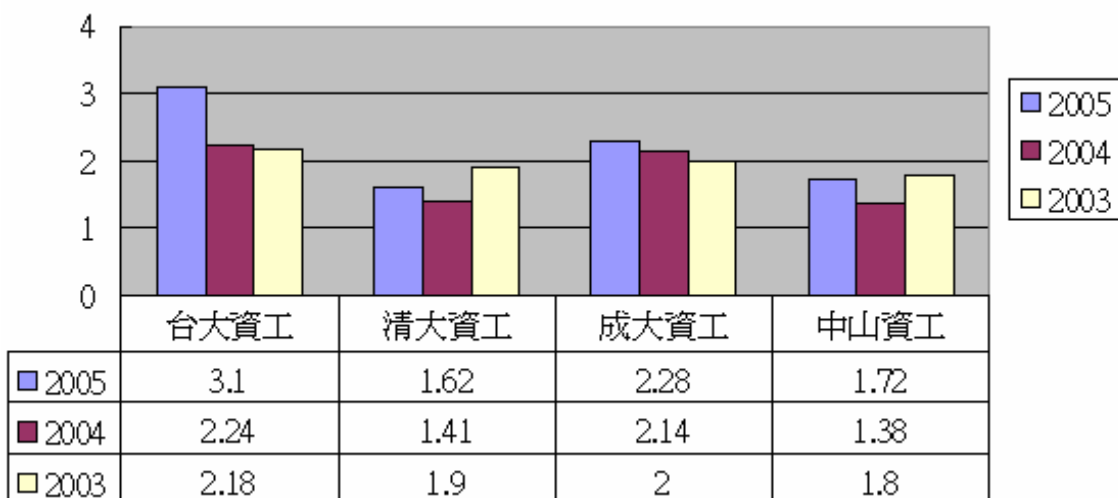

國內相關系所每位教師發表論文數 材料 系 (所)

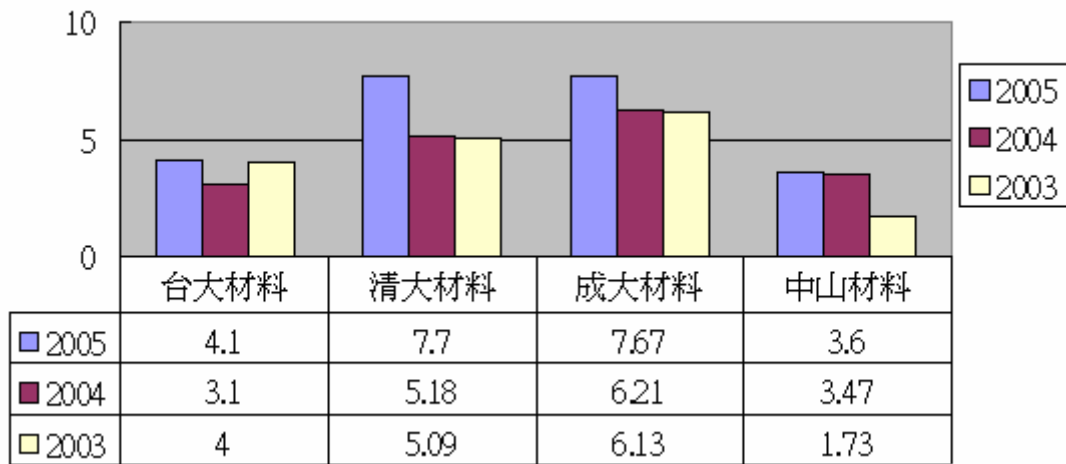

國內相關系所每位教師發表論文數 環工 系 (所)

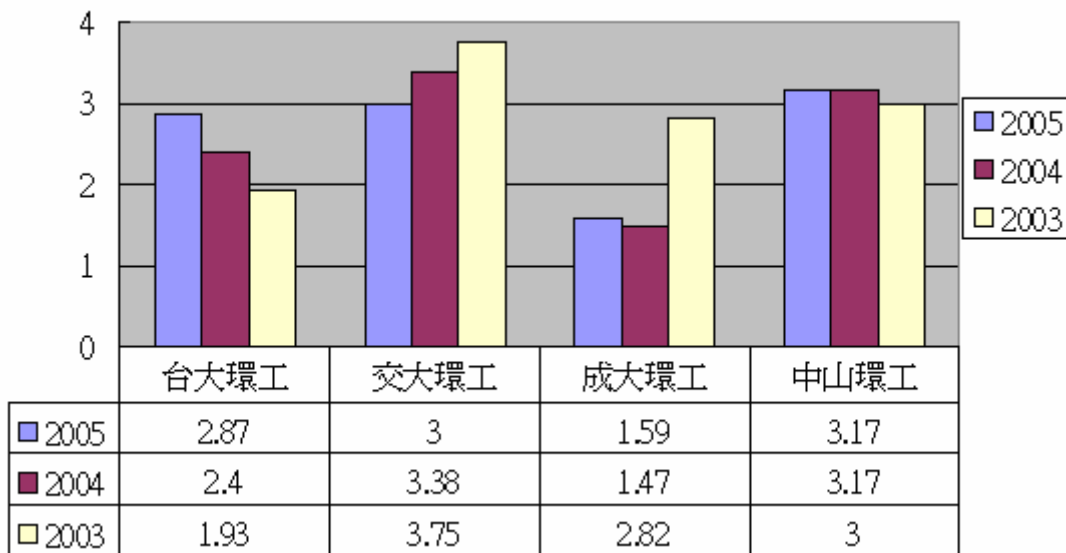

國內相關系所每位教師發表論文數 光電 系 (所)

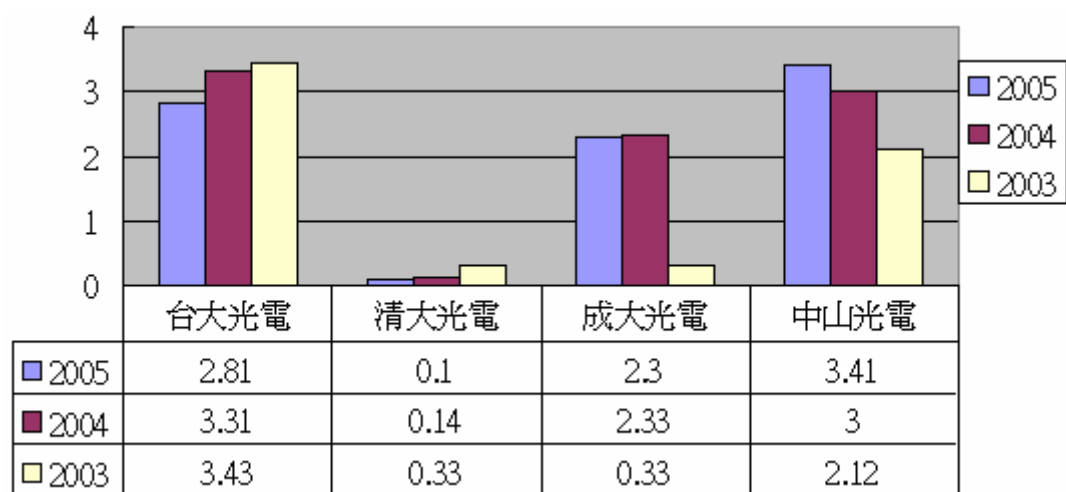

國內相關系所每位教師發表論文數 通訊 系 (所)

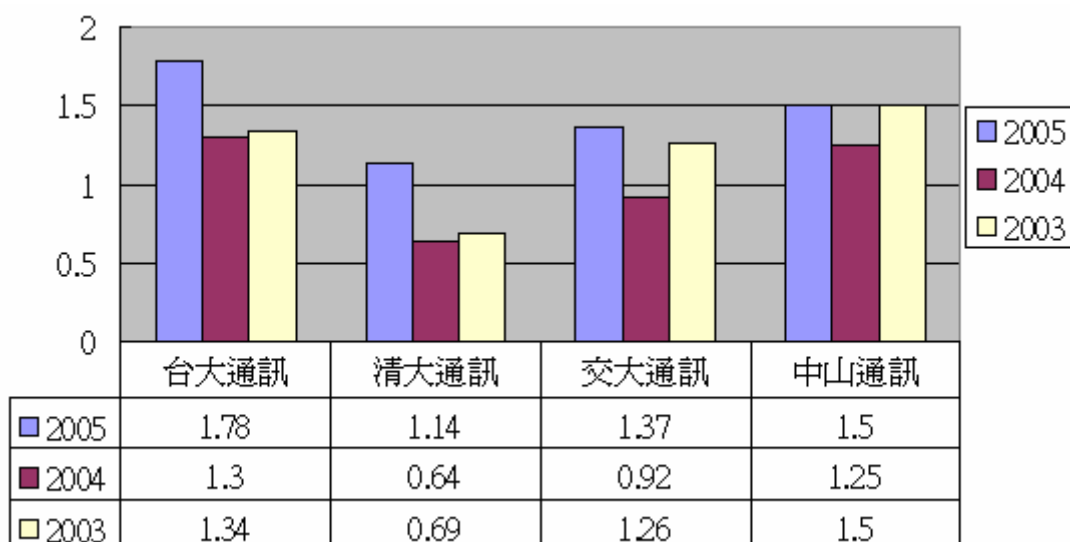

專利及技轉件數

	2005 (1-12月)		2004 (1-12月)		2003 (1-12月)	
	專利	技轉	專利	技轉	專利	技轉
電機系	78	2	70	3	54	4
機電系	9	3	8	6	9	3
資工系	5	5	3	3	1	2
材光系	0	0	0	0	0	0
材料所	0	1	2	0	2	0
環工所	6	3	7	2	5	2
光電所	8	2	8	1	4	2
通訊所	3	0	1	0	0	0
<b>合計</b>	<b>109</b>	<b>16</b>	<b>99</b>	<b>15</b>	<b>75</b>	<b>13</b>

2005 專利總件數為 109，技轉總件數為 16

2004 專利總件數為 99，技轉總件數為 15

2003 專利總件數為 75，技轉總件數為 13

## 國科會及建教合作計畫件數（94-92 學年度）

### 94學年度工學院各系所教師國科會及建教合作計畫件數

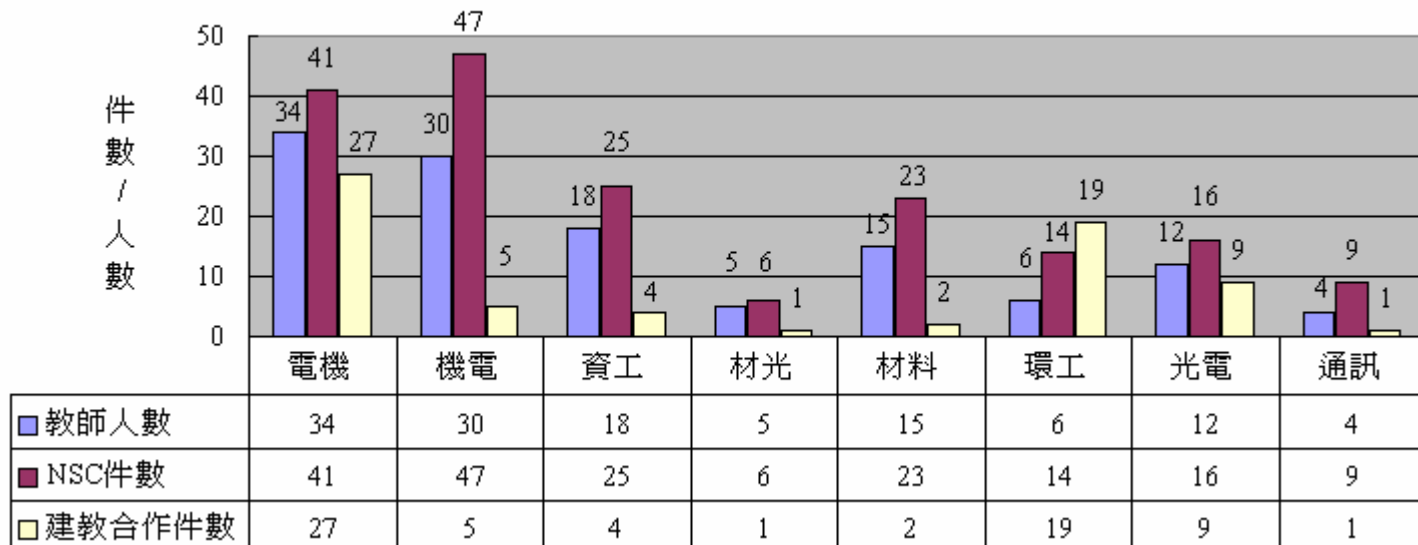

### 93學年度工學院各系所教師國科會及建教合作計畫件數

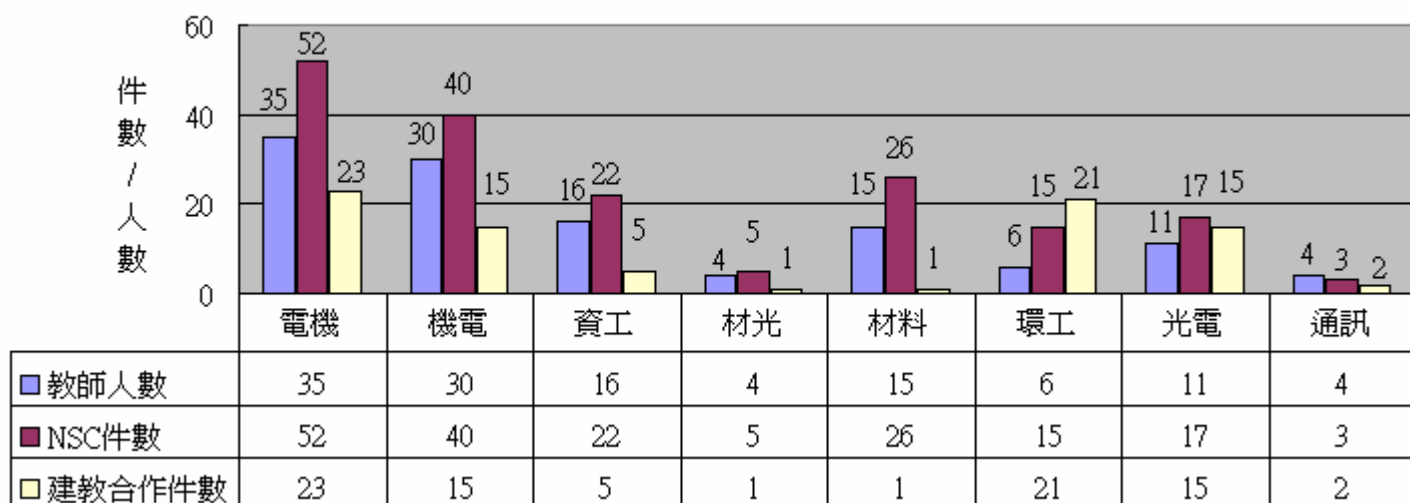

### 92學年度工學院各系所教師國科會及建教合作與件數

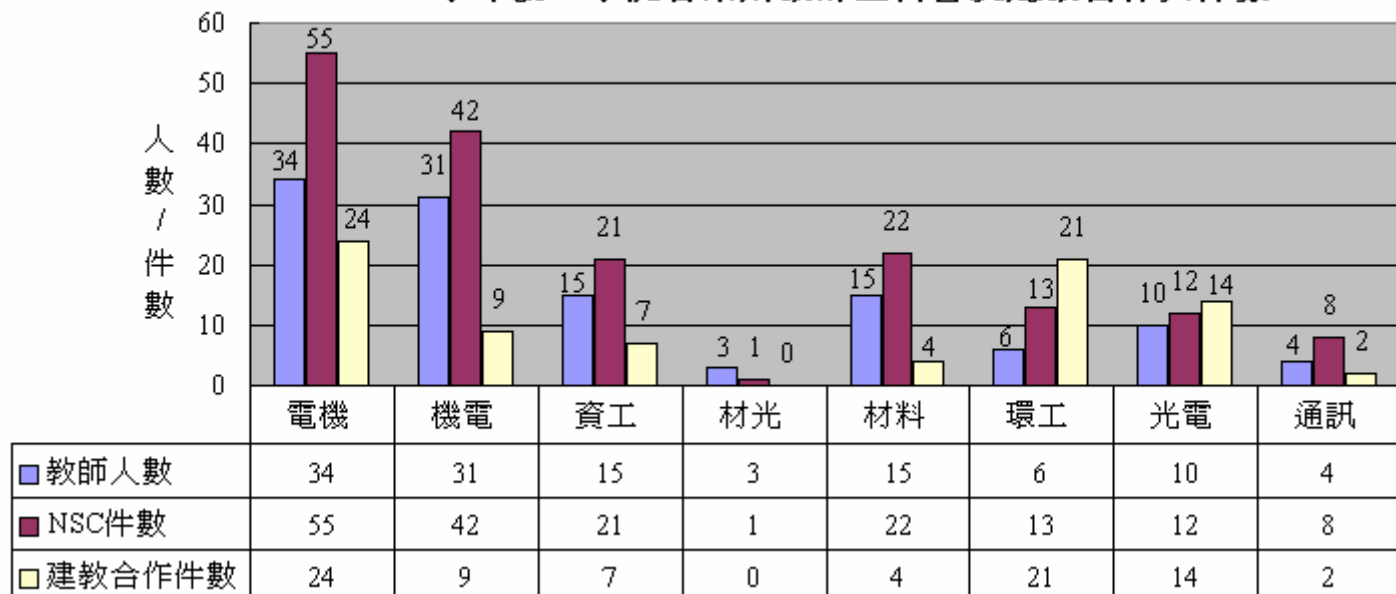

# 國科會及建教合作計畫總經費 (94-92 學年度)

## 建教合作計畫總經費



## NSC計畫總經費

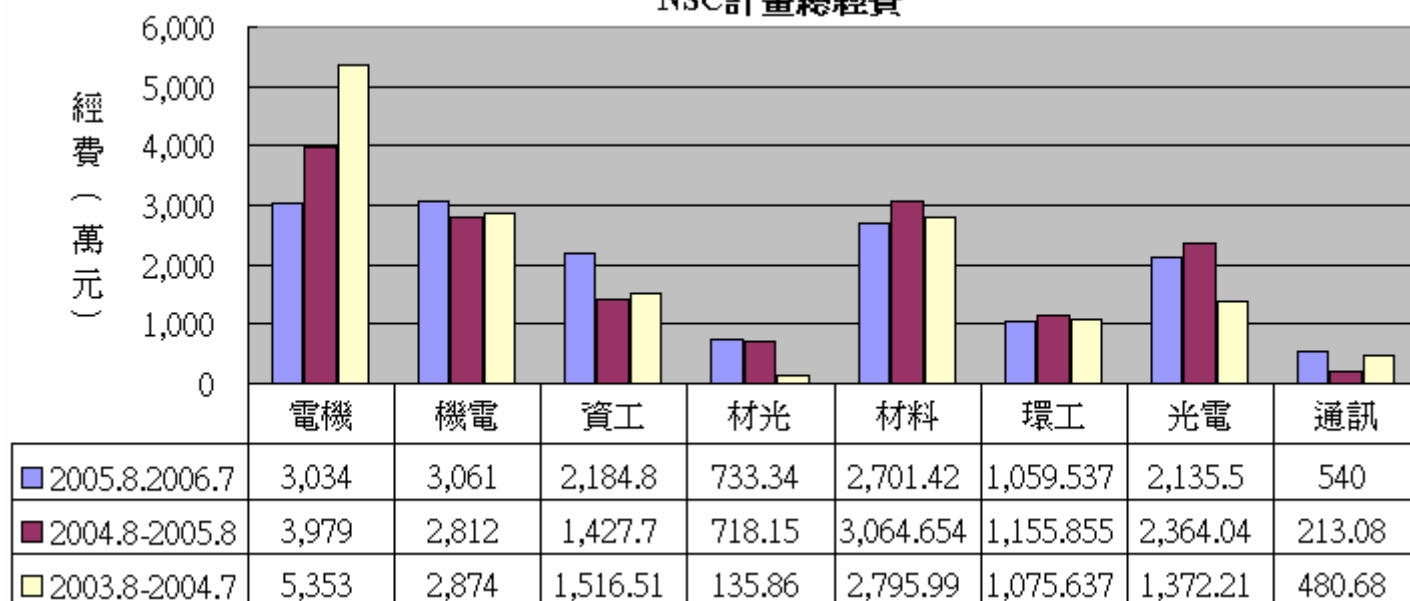

\* 2005.8~2006.7 建教合作計畫總件數為 68，建教合作計畫總經費為 452,909.377 (萬元)。

2004.8~2005.7 建教合作計畫總件數為 83，建教合作計畫總經費為 14403.355 (萬元)。

2003.8~2004.7 建教合作計畫總件數為 81，建教合作計畫總經費為 8254.899 (萬元)。

2005.8~2006.7 NSC 計畫總件數為 181，NSC 計畫總經費為 15449.597 (萬元)。

2004.8~2005.7 NSC 計畫總件數為 180，NSC 計畫總經費為 15734.479 (萬元)。

2003.8~2004.7 NSC 計畫總件數為 174，NSC 計畫總經費為 15603.887 (萬元)。

## 2005.8~2006.7 工學院師生榮譽榜

單位	師生榮譽榜
電機系	王朝欽教授榮獲本校 94 學年度第一屆中山發明獎
電機系	李明達教授榮獲中國電機工程學會最佳工程教授獎
電機系	王朝欽教授指導學生張智益與黃建銘參加國家實驗研究院國家晶片系統設計中心舉辦之(CIC) 95 年度晶片製作成果發表會榮獲優良獎
電機系	王朝欽教授指導學生吳承牧與宋岡能參加國家實驗研究院國家晶片系統設計中心舉辦之(CIC) 95 年度晶片製作成果發表會榮獲佳作獎
電機系	王朝欽教授指導學生林家豪參加教育部舉辦之九十四學年度 SIP 設計比賽 Hard IP 不定題組榮獲佳作獎
電機系	王朝欽教授指導學生宋岡能參加教育部舉辦之 94 學年度 IC 設計競賽類比電路設計比賽榮獲特優獎
電機系	王朝欽教授指導學生方冠文參加教育部舉辦之 94 學年度 IC 設計競賽類比電路設計比賽榮獲特優獎
電機系	王朝欽教授指導學生張智益參加教育部舉辦之 94 學年度 IC 設計競賽類比電路設計比賽榮獲優等獎
電機系	王朝欽教授指導學生黃祺峻參加教育部舉辦之九十四學年度 SIP 設計比賽 Hard IP 不定題組榮獲佳作獎
電機系	王朝欽教授指導學生吳承牧參加教育部舉辦之九十四學年度 SIP 設計比賽 Hard IP 不定題組榮獲佳作獎
電機系	王朝欽教授指導學生莊國麟參加教育部舉辦之九十四學年度 SIP 設計比賽 Hard IP 不定題組榮獲佳作獎
電機系	工程及科技教育認證通過（有效學年：94、95）
機電系	謝曉星教授榮獲第 10 屆教育部國家講座。謝教授二度獲選國家講座，為終生榮譽講座主持人
機電系	黃永茂教授榮獲中國機械工程學會高雄市分會 95 年度「傑出機械工程師獎」
機電系	潘正堂副教授榮獲中國機械工程學會高雄市分會 95 年度「優秀機械工程師獎」
機電系	楊冠雄教授榮獲本院 94 學年度「傑出教學獎」
機電系	錢志回教授榮獲本院 94 學年度「傑出教學獎」
機電系	林哲信助理教授榮獲本校 94 學年度「優良教學獎」
機電系	游明輝教授及其指導之研究生江志祥、廖益群發表論文「Flow Induced Vibrations of a Triangular Tube Array in Various Arrangements of Orientation and Natural Frequency」，榮獲中國工程師學會「石延平教授工程論文獎」

機電系	潘正堂助理教授指導學生曾寶慶、劉育修、陳志政、黃立漢、沈孟輝、謝志豪，獲得第三屆全國微型機器人競賽最佳技術獎
機電系	潘正堂助理教授指導學生林家園、王荏滄參加「高高屏區教學資源中心創意競賽專題實作磁性材料精密機電與微小馬達創意競賽」，以「微小馬達應用於微型機器人之設計與製作」獲得 A 組 b 類優等獎
機電系	潘正堂助理教授指導學生蕭仲智、陳思廷、郭岳霖參加「高高屏區教學資源中心創意競賽專題實作磁性材料精密機電與微小馬達創意競賽」，以「太陽能遙控車」獲得 A 組 b 類優等獎
機電系	林哲信助理教授指導學生簡育生參加中國機械工程學會「碩士論文獎」獲得「佳作」。得獎論文「電驅動式微混合器及整合光鉗之細胞操控平台於生醫檢測之應用」
機電系	林哲信助理教授指導學生許志鵬、陳鈞賢、陳家政、吳彤泰、洪千筑參加「中華民國科技管理學會第九屆學生創新獎」榮獲「第一名」，得獎團隊：「生博科技 - 微型化生醫檢測儀」
機電系	林哲信助理教授指導學生黃閩宗、張宗堯、簡育生參加 2005 全國力學會議「學生論文競賽 - 熱流能源組」獲得「第一名」。得獎論文「A High-throughput DNA Digestion System」
機電系	許正和教授指導學生陳弘軒獲得第二屆上銀科技機械碩士論文獎「入圍獎」。得獎論文「自行車內變速器系統之電腦輔助設計」
機電系	蔡穎堅教授指導學生黃庭偉參加第八屆全國機構與機器設計學術研討會，獲得「最佳論文獎」。得獎論文「機械狗腿部機構設計」
機電系	許仲喬同學獲選為本校舉辦「中山心、關懷情」系列活動之「關懷達人」
資工系	94 學年度全國大學院校嵌入式軟體設計競賽多媒體應用組佳作（指導教授：李宗南）
資工系	94 學年度大學院校矽智產設計競賽-Soft IP 不定題組佳作（指導教授：蕭勝夫）
資工系	94 學年度大學院校矽智產設計競賽-Soft IP 不定題組佳作（指導教授：張雲南）
資工系	鄺獻榮教授榮獲中山大學優良教學獎
資工系	黃英哲教授榮獲本校 94 學年度第一屆中山發明獎
資工系	工程及科技教育認證通過（有效學年：94、95）
資工系	最佳論文獎（賴威光，International Conference on Innovative Computing, Information and Control, Beijing, China, August 30 – September 1, 2006）
材光系	周明奇教授及徐文慶等之"氧化物晶體圓的長晶裝置"榮獲中華民國發明專利(證書編號:265757).
材光系	湯振緯、趙君聖、梁鈞強等 3 位同學獲得「95 年度國科會補助大專學生參與專題研究計畫」研究獎助
材光系	王宏平、賴俊源、蘇煒傑、施佑龍等 4 位同學獲得『94 學年度中山大學大學部學生出國研修獎助』

材料所	黃志青教授膺選為本校 95 年度西灣講座教授
材料所	沈博彥教授膺選為本校 95 年度西灣講座教授
材料所	高伯威教授指導之博士生許芝菁同學獲得中國材料科學學會 94 年年會壁報論文優等獎
材料所	博士生丁仕旋同學獲選為本校舉辦「中山心、關懷情」系列活動之「關懷達人」
材料所	張志溢同學獲得第二屆鎂合金協會最佳論文獎，論文題目為：「以摩擦旋轉攪拌製程研製含準晶與非晶相之 Mg-Al-Zn 介金屬合金」
環工所	吳怡貞同學獲「第二屆氣膠青年創意競賽」氣膠創意霸主
環工所	吳怡貞同學獲「第二屆氣膠青年創意競賽」氣膠創意點子王
環工所	林志逢同學獲「第二屆氣膠青年創意競賽」創意潛力獎第三名
環工所	蔡協宏同學獲「第二屆氣膠青年創意競賽」意潛力獎第四名
光電所	邱逸仁教授榮獲 2005 年工學院優良導師
通訊所	李志鵬老師榮獲本校 94 學年度「傑出教學獎」



## 2005.8~2006.7 工學院國內、外重要學術活動

活動名稱	承辦單位	舉辦日期
2005 International Symposium on Communications	電機系	2005/11/20~22
University of Minnesota global seminar (至本校參訪師生共計 30 位)	資工系	2006/05/29
受邀至德國演講 (Computer Science Department, University of Paderborn)	資工系 李宗南教授	2005/10
2nd International Symposium on Point Defect and Nonstoichiometry	材料所及材光系	94/10/03~06
2006 高分子聯合會議	材料所及中華民國高分子學會	95/01/13~14
第三屆環境保護與奈米科技學術研討會	環工所	2006/07/06
Symposium on Optical Communications Technologies 光通信技術研討會	南台灣光電卓越中心/光電所	2006/02/23~24
11 <sup>th</sup> Opto-Electronics and Communications Conference 第十一屆光電與通訊研討會	南台灣光電卓越中心/光電所	2006/07/03~07

## 2005.8~2006.7 工學院推廣服務活動

名稱	主辦單位
晶片系統產業發展計畫-嵌入式軟體設計人才培訓班 (2006/05/30~2006/10/20)	經濟部工業局/電機系
設立半導體學院計畫-中山短期訓練班-先進製程整合 (2006/07/21~2006/08/25)	經濟部工業局/電機系
設立半導體學院計畫-IC 製造人才培訓班 (2005/07/20~2005/11/11)	經濟部工業局/電機系
第四屆智慧鐵人創意競賽	機電系
招生宣導，家齊女中，「電機資訊學群簡介」(2005/09/07)	資工系（楊昌彪教授）
招生宣導，台南二中，「電機資訊學群簡介」(2005/09/16)	資工系（楊昌彪教授）
招生宣導，鳳新高中，「電機資訊學群簡介」(2005/09/29)	資工系（楊昌彪教授）
招生宣導，屏北高中，「電機資訊學群簡介」(2006/02/10)	資工系（楊昌彪教授）
招生宣導，屏東女中，「電機資訊學群簡介」(2006/02/22)	資工系（楊昌彪教授）
招生宣導，枋寮高中，「工學院介紹」(2005/10/19)	資工系（鄺獻榮教授）
招生宣導-94 年度中區大學博覽會(2005/07/16~17)	資工系（郭可驥教授）
甲級廢棄物處理 9425(週末)	環工所
甲級廢棄物處理 9520(週末)	環工所
甲級廢棄物處理 9501(週末)	環工所
甲級廢棄物處理 9431(週末)	環工所
甲級廢水處理訓練班 9519(週末)	環工所
甲級廢水處理訓練班 9501(週末)	環工所
甲級廢水處理訓練班 9419(週末)	環工所
甲級廢水處理訓練班 9413(密集)	環工所
甲級空氣污染訓練班 9501 期(週末班)	環工所
甲級空氣污染訓練班 9413(週末班)	環工所
乙級廢棄物處理班 9425(週末班)	環工所

乙級廢棄物處理 9507(週末)	環工所
乙級廢水處理訓練班 9518(週末)	環工所
乙級廢水處理訓練班 9505(週末)	環工所
乙級廢水處理訓練班 9415(週末)	環工所
乙級空氣污染訓練班 9406(密集班)	環工所
乙級空氣污染訓練班 9403(週末班)	環工所
『太陽能電池原理與實作』推廣教育班	光電所

## 2005.8~2006.7 工學院國際交流（學者來訪）

邀請單位	邀請日期	外賓姓名	演講主題
電機系	2006/01/02	Prof. Howard J. Chizeck (University of Washington at Seattle Department of Electrical Engineering)	
電機系	2006/03/21	郭宗杰教授(美國南加州大學電機系)	Digital Media Revolution and Its Impact to Information Technologies and Human Society
電機系	2006/04/11	游本中教授(Univ. of Minnesota, Dept. of Computer Science and Engineering)	A Compiler Framework to Support Speculative Multi-Core Processors for General-Purpose Applications
電機系	2006/04/09~22	Prof. Thomas Anthony Lipo (Univ. of Wisconsin, Dept. of Electrical and Engineering)	Modular PM Machines Based on Soft Magnetic Composite (SMC)
電機系	2006/05/01~11	Prof. Hiroshi Iwai(岩井洋)(Tokyo Institute of Technology Frontier Collaborative Research Cente)	Future CMOS Scaling to Nano Area, and Its Manufacturing
電機系	2006/05/30	Prof. K.R. Rao (University of Texas at Arlington Department of Electrical Engineering)	Digital Video Quality and Perceptual Coding
機電系	2005/10/05	郭錦烈教授 (中國西安交大能源與動力工程學院教授兼院長)	氫能的生產與燃料電池、多相流與熱傳
機電系	2005/10/05	楊永興教授 (上海同濟大學環境科學與工程學院教授兼主任)	海峽兩岸區域生態環境安全與環境永續發展對策研究
機電系	2005/12/09	Professor Michael Albert Sutton	Computer Vision for Shape and Deformation Measurements: High Speed

		(University of South Carolina)	Measurements for Dynamic Fracture and Reduced Length Scale Measurements for Micro-scale Studies
機電系	2005/12/09	趙玉津教授 (University of South Carolin)	Mechanics of Cranial Sutures
機電系	2005/12/14	山形豊 (理化研究所(RIKEN) 材料加工高級研究員)	
機電系	2005/12/21	賴中生副教授 (美國俄亥俄州萊特州 立大學機械系)	On-line Test of Aircraft Structure Strength Using Electrical Properties
機電系	2006/05/04	日本國立木更津工專 黑田孝春教授兼副校長	雷射光微加工及人工智慧資料庫的構築
機電系	2006/05/04	日本國立木更津工專 黃野銀介博士	從滾珠螺桿製造技術透視日本精密加工的發展
資工系	2005/09/29	Prof. Jenq-Neng Hwang (EE Department, University of Washington)	Scalable Layered Multicast Video over Heterogeneous Wired and Wireless Networks
資工系	2005/12/01	Prof. Tsau Young Lin (Department of Computer Science, San Jose State University)	From Chinese Wall Security Policy Models to Granular Computing
資工系	2005/12/06	Prof. Alfred Inselberg (Department of Computer Science & Applied Mathematics, Tel-Aviv University)	Multidimensional Visualization and its Applications
資工系	2005/12/23	魏樹生博士 (EMC, Corporation)	Content Management: The Puzzle, The Challenge, and The Opportunity
資工系	2006/04/21	Prof. Xiaoyi Jiang (Dept. Mathematics and Computer Science, University of Munster Germany)	3D Range Image: Acquisition, Analysis and Applications
資工系	2006/06/26	Prof. Dr. Juergen Hennig (Scientific Director Dept. of Diagnostic Radiology, Medical Physics University Hospital Freiburt, Freiburg, Germany)	From Molecules to Humans: Challenges of MR in the 21st Century

資工系	2006/06/26	Prof. Michael Markl (Dept. of Diagnostic Radiology, Medical Physics University Hospital Freiburg, Freiburg, Germany)	Quantitative MRI of Cardiac Function and Blood Flow
材光系	2006/03/27	美國賓州州立大學電機系 Francis T. S. Yu 教授	Holography, Optical Signal Processing, and Optical Computin
環工所	2005/10/27	黃汝常博士 (香港科技大學土木工程/講座教授)	Engineering Perspectives on Biological Treatment
環工所	2006/02/17	陳慶林博士 (Mega Tech & Science, President)	大地
環工所	2006/07/05	Dr. Kennneth J. Klabunde (Department of Chemistry, Kansas State University, Manhattan, Kansas, U.S.A)	Nanotechnology: A New Science, A New Business, and a New Environmental Concern, as Well as a New Environmental Tool
環工所	2006/07/05	Dr. Cherie L. Geiger (Department of Chemistry, University of Central Florida, Orlando, Florida, U.S.A.)	Nanoscale and Microscale Metal-Containing Emulsions for Remediation of Heavy Metals
光電所	2005/11/04	Dr. Jens Buus (Gayton Photonics Ltd)	1. Introduction to WDM Sources 2. Advanced WDM Sources
光電所	2005/11/24	Prof. Silvano Donati (Dept. of Electronic, Univ. of Pavia)	Self-Mixing Interferometry and Applications
光電所	2005/11/29	Prof. Akira Ishimaru (Dept. of EE, Univ. of Washington)	Wave Characteristics and Application of Metamaterials
光電所	2005/12/01	Prof. Mikio Horie (Precision and Intelligence Lab. Tokyo Institute of Technology)	1. Micro Motion Systems consisting of Large-Deflective Hinges and Links made of Polymer 2. Education in Tokyo Institute of Technology
光電所	2006/02/20	Prof. Shun-Lien Chuang (Department of	Semiconductor Quantum-Dot Lasers

		Electrical and Computer Engineering , Univ. of Illinois at Urbana-Champaign)	
光電所	2006/03/28	施閔雄博士 (Dept. of EE, Univ. of South California)	Photonic crystal devices for photonic integrated circuits
光電所	2006/04/19	徐世祥博士 (Sabeus, U.S.A)	Photonic Integrated Circuits
光電所	2006/05/03	Prof. Ian Underwood (Dept. of E&EE, Univ. of Edinburgh)	Microdisplay devices for Near-to-Eye Applications
通訊所	2005/12/14~18	陳迎潮博士 (Department of Electrical Engineering, University of South Carolina, Columbia, SC, USA)	Perspectives on Signal Integrity for High-Speed Circuit and Wireless Communications
通訊所	2006/07/16~18	林仁山博士 (Department of Electrical and Computer Engineering, University of Florida)	RF Circuits, Systems, and Wireless Communications Standards

## 2005.8~2006.7 工學院國際交流（學生出國進修）

系所	出國日期	學生姓名	出國進修地點
電機系	2006/05~2007/05	李婉瑞	荷蘭 Department of Mediamatics, Faculty of Electrical Engineering, Mathematics, and Computer Science, Delft Univ. of Technology Department of Mediamatics, Faculty of Electrical Engineering, Mathematics, and Computer Science, Delft Univ. of Technology
電機系	2005/05~2006/05	林冠諭	美國 Department Electrical Engineering University of California Los Angeles T. Itoh
電機系	2005/02~2006/02	趙嘉信	美國 Optoelectronics Research Lab. Department of Electrical and Computer Engineering, University of Illinois at Urbana-Champaign
機電系	2005/01	張志銘	美國華盛頓大學
機電系	2005/07	邱銘聖	新加坡南洋理工大學
資工系	2005~2006	黃子健	Korea University
資工系	2006~2007	吳宗衡	University of Washington, USA
資工系	2006~2007	朱倩雯	Utrecht University, the Netherlands
材料所	2006/04~2007/03	鄭舜宇	美國 United States-Arizona State University
材料所	2005/09~2006/07	陳亮斌	美國 United States
環工所	2005/06~2006/06	陳谷汎	美國 Department of Civil & Environmental Engineering, Lehigh University
環工所	2005/06~2006/06	廖毓鈴	美國 University of Delaware / Department of Civil & Environmental Engineering
環工所	2006/07~2006/08	張耿峻	日本埼玉縣 國立埼玉大學環境科學所
光電所	2006/02	邱建良	美國 Lucent Bell 實驗室



# 中山大學管理學院

九十四年度

## 工作報告



報告人：梁定澎

中華民國九十五年九月

# 摘要

94 學年度管院在研究、教學、推廣教育及國際學術交流情況摘要如下：

## ☒ 研究

- Ω 計劃數 71 件，總計金額 7,150 萬元
- Ω 教師學術論文發表 244 篇（其中包括：SSCI/SCIE/EI 共 37 篇，TSSCIE 共 20 篇）
- Ω 舉辦學術研討會 14 場、專題演講 247 場、其他學術活動 84 場

## ☒ 教學

- Ω 教師人數為 82 人
- Ω 畢業學生人數為 814 人
- Ω 在校學生人數為 2,701 人，其中大學部為 731 人、二年制專班 159 人、碩士班 677 人、碩士專班（含 EMBA）847 人、博士班 287 人。
- Ω 課總學分數 1266 學分
- Ω 英語授課專業課程 24 門課

## ☒ 推廣教育

- Ω 學分班結業學生人數為 651 人

## ☒ 國際學術交流

- Ω 邀請短期訪問客座計 18 人
- Ω 外賓來院交流與參訪計 16 次
- Ω 本院師生出訪計 8 次
- Ω 簽訂國際交換學生合約之學校為 33 所
- Ω 甄選本院赴國外進修學生 79 人，海外來院交換學生 74 人

# 壹、學術研究

## 一、研究計劃

94 學年度管理學院國科會專題研究計畫共計有 52 件，合計金額 28,730 千元。  
建教合作計畫 19 件，合計金額 42,768 千元。

## 二、研究成果

教師論文發表統計表 (篇數)

種類	篇數
國際學術期刊 (SSCI/SCIE/EI)	37
國內學術期刊 (TSSCIE)	20
學術會議	133
其他論著	54
合計	244

## 三、學術活動

### (一) 研討會：共 14 場

民國	月份	日期	承辦單位	會議、座談或活動名稱
94	8	19	企管系	2005 年產業轉型與文化經濟學研討會
	10 11	29 5	公事所與中華公 共事務管理學會 及高雄都發會	面臨 2009 世運會之高雄地方發展與競爭策略互動 研討會
	11	6	公事所與中華公 共事務管理學會	兩岸研究生校園論壇-兩岸的知識經濟發展與策略 研討會
	11	18,20	人管所	HLM 研討會
	12	9-10	人管所	The 14 <sup>th</sup> International Conference on Comparative Management
	12	11	管理學院	2005 年 EMBA 高峰會：國家競爭力與國際經理 人挑戰研討會
	12	16-17	財管系	第十三屆證券暨金融市場理論與實務研討會 本次會議共有 185 位 (國內 154 人、國外 31 人) 學者、來賓參與，發表的論文合計 60 篇 (國外 28 篇、國內 32 篇)
95	3	31	管理學院	亞太營運管理組兩岸產經論壇 主題:兩岸綠色經濟之探討
	5	5	管理學院	亞太營運管理組兩岸產經論壇 主題:航空物流
	5	19	管理學院	亞太營運管理組兩岸產經論壇 主題:電子商務

5	19-23	廣州中山大學企管系、高雄中山大學企管系	2006 華人企業管理教育展望研討會
6	20	企管系	創新與企業成長學術討論會
6	25	公事所	全球心・在地情—碩士論文畢業發表會
6	26	公事所	高高屏地區後高鐵時代就業引進、勞力需求與職業論練公共論壇

(二) 專題演講：共 247 場

民國	月份	日期	承辦單位	會議、座談或活動名稱
94	8	20	管理學院	EMBA 高階專題講座 講題：PLM & How to make money (工程管理 & How to make money) 主講人：徐建國 總裁(廣媒集團)
	8	21	管理學院	EMBA 高階專題講座 講題：CRM (行銷管理) 主講人：徐建國 總裁(廣媒集團)
	8	21	管理學院	EMBA 高階專題講座 講題：國際企業管理 主講人：李必勝 董事長
	8	25	管理學院	MIT 大師在中山專題演講 講題：Workshop on Creating Cultures of Innovation & Context-Aware Computing 主講人：Ted Selker
	9	3	管理學院	EMBA-7 國際財務專題演講 講題：長興經營策略與挑戰-國際化推展 主講人：蕭慈飛 副總經理(長興化工)
	9	10	管理學院	EMBA-7 國際財務專題演講 講題：國際產業環境變化與趨勢分析 主講人：黃逢徵 副總(復華證券期貨部)
	9	14	企管系	華人企業的崛起：兼論華人文化對於企業經營的啟示
	9	16	資管系	Power Relationship commitment and Supply chain Integration between Manufacturer and Customer in China
	9	21	企管系	兩岸企業管理比較研究
	9	21	傳管所	傳播政策 (國立政治大學新聞系馮建三教授主講)
	9	24	公事所	迎向全球化時代的挑戰
	9	28	企管系	華人文化與企業經營管理
	9	28	資管系	論文研讀技巧：讓讀過的文章不易遺忘
	9	29	資管系	What kind of web site does my company need??

9	30	企管系	Analysis of E-commerce innovation, impact, and capability: A Hypercube Model
9	30	財管系	「當前財金問題專題討論」演講 題目：財務報表之乾坤大挪移
9	30	財管系	「財金倫理與規範專題」演講 題目：企業鑑價
10	1	公事所	全球化趨勢與地區發展
10	5	企管系	Emerging China
10	5	資管系	人工智慧在數位學習研究之應用
10	5	資管系	An Analysis of E-commerce innovation, impact, and capability: A hypercube model.
10	5	傳管所	媒體的親職想像與親職的媒體模仿（高雄應用科技大學文化事業發展系陳志賢教授主講）
10	6	資管系	An Insurance Marketer's Viewpoint: What we need from IT?
10	7	企管系	框視競爭：敵對網絡的分析
10	7	財管系	「當前財金問題專題討論」演講 題目：蛻變台灣經濟思維
10	7	財管系	「財金倫理與規範專題」演講 題目：我國金融監理現況與展望
10	8	公事所	從當前環境議題談環境管理
10	12	企管系	古人的領導與統御智慧
10	12	傳管所	有線電視經營策略之制訂（港都有線電視王騰董事長主講）
10	13	資管系	品牌的價值
10	14	企管系	If I were a Ph.D. student again?
10	14	財管系	「當前財金問題專題討論」演講 題目：電信世界變變變
10	14	財管系	「財金倫理與規範專題」演講 題目：保險公司經營與價值評估
10	15	公事所	從當前環境議題談環境管理
10	15	管理學院	IEMBA 生物科技專題演講 講題：生技醫藥公司籌設、成立及管理 主講人：林衛理 博士(中國化學製藥公司開發處，協理)
10	15	管理學院	IEMBA 生物科技專題演講 講題：南台灣農業生物科技發展 主講人：劉景煌 教授(中山大學生物系)
10	15-16	管理學院	EMBA 及 IEMBA 九十四學年度第一學期開課
10	17	財管系	學術演講 講題：The Consumption of Legal and Illegal Addictive Substances: Onset, Initiation Timing, and Interdependence
10	19	企管系	尋找台灣企業生命力

10	19	資管系	Deploying Personalized Mobile Services in an Agent-Based Environment
10	19	傳管所	媒體與記憶：以傅柯「質權力」談媒體現象（台南藝術大學音像藝術管理研究所陳齡慧教授主講）
10	20	資管系	Crisis Management
10	21	企管系	淺談研究方向
10	21	財管系	「當前財金問題專題討論」演講 題目：企業評價
10	21	財管系	「財金倫理與規範專題」演講 題目：公司治理：理論、實務及未來展望
10	22	公事所	系統動力學的理論與應用
10	26	企管系	「老店新開」的企業經營與女性經理人：華人文化的倫理、領導與統御
10	26	資管系	Cognitive Support in Adaptive Virtual Learning Environments
10	27	資管系	RFID & Microsoft
10	27	財管系	學術演講 講題：Currency Substitution and Non-Linear Error Correction in Taiwan's Demand for Broad Money
10	28	企管系	If I were a PHD student again: My Study in Marketing
10	28	財管系	「當前財金問題專題討論」演講 題目：Towards a Competitive Financial Service Sector
10	28	財管系	「財金倫理與規範專題」演講 題目：台灣資產證券化的探討
10	29	公事所	公共管理的內涵及最新趨勢
10	29	公事所	全球化趨勢與地區發展
10	29	管理學院	EMBA 高階經營專題 講題：Sales Management via CRM & Value-Based Selling 主講人：徐建國(Eclair Group, Inc.)
10	29	管理學院	EMBA 企業經營與公共政策專題演講 講題：政策規劃執行與評估 主講人：林嘉誠 部長(考試院考選部)
10	30	管理學院	EMBA 組織及人力資源專題演講 講題：國際人力資源管理之運用及實例探討—以頂新集團康師傅為例 主講人：柯元達 總經理(哲林科技)
10	30	管理學院	EMBA 媒體公關與危機管理 講題：機關安全與危機管理 主講人：唐雲明教授(吳鳳技術學院消防學系兼系主任)
11	2	企管系	女性創業與華人企業文化

11	2	資管系	數位學習與資訊科技
11	2	傳管所	數位應用 (哈馬星科技公司林銓銀總經理主講)
11	3	資管系	Global Commerce: How it is shaping Business and our thinking
11	3	醫管所	演講-全國資料檔應用與流行病學研究
11	4	企管系	If I were a PHD student again—英國劍橋大學的留學體驗
11	4	財管系	「當前財金問題專題討論」演講 題目：中國區的策略佈局與財務規劃
11	4	財管系	「財金倫理與規範專題」演講 題目：保險監理制度與政策
11	5	公事所	公共管理的內涵及最新趨勢
11	5	公事所	題目一：從海生館的建立看公共事務的決策過程 題目二：海洋文化的科學觀
11	05	管理學院	EMBA 公共政策分析與政策規劃專題演講 講題：我的逆境哲學 主講人：施明德(前民進黨主席)
11	06	管理學院	EMBA 媒體公關與危機管理 講題：消防安全與危機管理、社區警政與安全管理 主講人：唐雲明教授(吳鳳技術學院消防學系兼系主任)
11	9	企管系	知識經濟與華人文化的氛圍
11	9	資管系	Special Lecture on Leadership
11	9	傳管所	雙語城市 (高雄師範大學英語系張玉玲教授主講)
11	9	醫管所	演講-e pay 企業易付款
11	10	資管系	Telecom, a long term growth industry
11	11	企管系	Building a Corporate Governance Index from the Perspectives of Ownership and Leadership for Firms in Taiwan
11	12	公事所	城市的永續經營-以柏林為例
11	12	公事所	創意產業的理論與實際
11	12	公事所	系統動力學的理論與應用
11	15	財管系	學術演講 講題：An Efficient, Accurate Lattice Algorithm for Pricing Asian Options
11	16	企管系	亞洲市場的興起和華人文化與企業現象座談會
11	18	財管系	「當前財金問題專題討論」演講 題目：台灣不動產證券化的實施與展望
11	18	財管系	「財金倫理與規範專題」演講 題目：金融與策略
11	19	公事所	多哈發展回合以來台灣的經貿形勢與策略分析—多哈會議到坎昆會議的啓示

11	19	管理學院	EMBA 高階經營專題 講題：全球化企業經營經驗 主講人：張昭焚(鈺德科技董事長)
11	19	管理學院	EMBA 企業經營與公共政策專題演講 講題：當前兩岸關係與我國經貿發展的前景 主講人：劉德勳 副主委(陸委會)
11	20	管理學院	IEMBA5 生物科技總論專家演講 講題：生物科技產業策略管理 主講人：陳俊偉董事長
11	20	管理學院	IEMBA5 生物科技總論專家演講 講題：生物科技在醫學診斷試劑及相關實驗設備發展現況暨發展趨勢 主講人：黃連福董事長(太暘生物科技)
11	20	管理學院	EMBA 公共經濟與公共政策專家演講 講題：創造力教育與產業發展 主講人：張玉山教授(中山大學財管系)
11	20	管理學院	EMBA 媒體公關與危機管理 講題：犯罪與危機管理(GIS 與犯罪)、兩岸治安 防控策略 主講人：張平吾教授(中央警察大學犯罪防治系)
11	20	管理學院	EMBA 公共經濟與公共政策專家演講 主講人：宋學文教授(中正大學政治系) 講題：「特殊國與國關係」之決策及其發展 主講人：宋學文教授(中正大學政治系)
11	23	企管系	台灣鎖國產業政策與文化創意產業
11	23	醫管所	演講-整體醫療資訊系統 HIS 建置面面觀
11	24	資管系	Management- and Talent Development at Merck worldwide
11	25	企管系	質性方法
11	25	財管系	「當前財金問題專題討論」演講 題目：中國大陸經濟法概述
11	25	財管系	「財金倫理與規範專題」演講 題目：金融專業服務法
11	26	公事所	金融發展趨勢與金融風險管理新思維
11	26	公事所	創造力教育與產業發展趨勢
11	28	財管系	學術演講 講題：考量信用風險下選擇權的定價與避險
11	30	企管系	華人企業文化與台灣產業轉型
11	30	資管系	資料雜訊對研究結果究竟有何影響
11	30	醫管所	演講-檢查系統電腦化的需求、評估、導入以及管理
12	1	資管系	How to become a global Management
12	2	企管系	反思學術生產：以經濟學門為例



12	2	財管系	「當前財金問題專題討論」演講 題目：私募股權基金/投資後管理
12	2	財管系	「財金倫理與規範專題」演講 題目：檢查局在建構健全金融環境的角色
12	3	管理學院	EMBA 高階經營專題 講題： <u>GLOBAL BUSINESS / MULTINATIONAL OPERATION</u> (全球企業與跨國營運) 主講人：羅益強 總裁(飛利浦公司前台灣區總裁)
12	3	管理學院	IEMBA 生技產業經營模式專家演講 講題：生技產業經營模式 主講人：胡幼圃主任(國防醫學院國醫中心)
12	4	管理學院	EMBA 媒體公關與危機管理 講題：美國 911 事件與恐怖主義、英國 77 攻擊事件與反恐怖危機管理、我國社會治安問題總覽 主講人：張平吾教授(中央警察大學犯罪防治系)
12	4	管理學院	IEMBA 生技產業經營模式專家演講 講題：生物科技的經營模式 主講人：陳啟祥主任(經濟部生醫推動小組)
12	7	企管系	華人企業與法治社會：公司治理與政商關係/向陽文教基金會董事長廖正豪博士(前法務部長)
12	7	傳管所	「景福門日記」紀錄片分享(李家驊導演主講)
12	7	醫管所	演講-臨床實驗室資訊系統簡介(LIS)
12	9	財管系	「當前財金問題專題討論」演講 題目：二次金改、中小企業融資與信用保證
12	9	財管系	「財金倫理與規範專題」演講 題目：金融市場的國際化及國家發展
12	10	資管系	The Impacts of Offshore Outsourcing on Economy and MIS Education
12	10	公事所	面對社區營造的困境
12	10	公事所	關係導向之服務理念
12	14	資管系	The role of creativity in designing stimulating learning environment
12	14	傳管所	從「空間解放」談新聞媒體的「南北差距」 (TVBS 諸葛俊副理主講)
12	15	資管系	Managers Forum 2005 R.G Berlitz
12	15	財管系	學術演講 講題：Overseas Monitors in Emerging Financial Markets: Evidence from Foreign Ownership in Taiwan
12	16	企管系	If I were a Ph.D. student again: Studying international business.
12	17	公事所	金融發展趨勢與金融風險管理新思維

12	17	管理學院	EMBA 企業經營與公共政策專家演講 講 題：租稅改革之規劃與展望 主講人：凌忠嫻主任秘書（財政部）
12	17	管理學院	IEMBA5 生物科技總論專家演講 講 題：生物科技之倫理 主講人：李佳燕醫師
12	17	管理學院	IEMBA5 生物科技總論專家演講 講 題：Medicine of the 21st Century--The Impacts of Personalized Medicine and opportunities to Biotech Companies 主講人：楊瑩博士
12	18	管理學院	EMBA 媒體公關與危機管理 講題：中共原油問題與危機管理、俄羅斯投資環境 主講人：吳春光教授(輔仁大學國際貿易與金融學系)
12	18	管理學院	EMBA 企業經營策略專題演講 講 題：新的推手“矽谷”—近距離觀察心得 主講人：楊啟航主任(中華民國駐舊金山)
12	18	管理學院	EMBA 公共政策分析與政策規劃專家演講 講 題：國家環境競爭力與企業經營 主講人：熊震寰董事長(德記洋行)
12	18	管理學院	IEMBA 國際經營環境專家演講 講 題：國家環境競爭力與企業經營 主講人：熊震寰董事長(德記洋行)
12	20	資管系	學術研究與論文寫作研習營
12	20	醫管所	演講-傳染病防治相關議題
12	21	資管系	Web Classification for Conceptual Categories
12	21	醫管所	演講-資訊科技在醫療照護上之應用
12	21	傳管所	媒體如何污名化外籍配偶（高雄醫學大學性別研究所林津如教授主講）
12	23	財管系	「當前財金問題專題討論」演講 題目：走過金融時光隧道
12	23	財管系	「財金倫理與規範專題」演講 題目：發展台灣成為區域金融服務中心的策略與作法
12	24	公事所	城市的永續經營-以柏林為例
12	28	企管系	跳摩天樓一定會死嗎？從方法到反方法
12	28	傳管所	「跳舞時代」紀錄片分享（簡偉斯導演主講）
12	30	財管系	「當前財金問題專題討論」演講 題目：從兩岸三地產業發展趨勢-談社會新鮮人生涯規劃思考
12	30	財管系	「財金倫理與規範專題」演講 題目：期貨交易制度

	12	31	公事所	迎向全球化時代的挑戰
	12	31	公事所	創造力教育與產業發展趨勢
95	1	7	管理學院	EMBA 高階經營專題 講 題：國際品牌與行銷策略 主講人：黃河明董事長(悅智全球顧問股份有限公司)
	1	7	公事所	多哈發展回合以來台灣的經貿形勢與策略分析— 多哈會議到坎昆會議的啓示
	1	7	公事所	關係導向之服務理念
	1	13	管理學院	EMBA 企業經營策略課程講座 講 題：三哇人生 主講人：戴勝益董事長(王品集團)
	2	16	企管系	System failure and community effect in the innovation process: examples in the French vaccine industry
	2	18	管理學院	EMBA 高階經營專題 講 題：企業有效經營與成功傳承 主講人：陳定國董事長(淡江大學經營決策系教 授)
	2	18	管理學院	95 年管院校友新春聯誼旺年會系列活動 講題：A→A+的溝通密碼 主講人：毛柏翔、鄭法勝(卜芮克管理顧問公司)
	2	19	管理學院	EMBA-7 資訊管理與政府課程講座 講題：數位政府 主講人：何全德 處長(行政院研考會資訊管理處)
	2	21	企管系	Paternalistic Leadership : Retrospect and Prospect
	2	21	企管系	Consumer Cosmopolitan and Acculturative Motivations: a Regulatory Focus Approach.
	2	23	資管系	International Marketing to Global
	2	24	財管系	當前財金問題專題討論 題目：Beyond lifestyle into longevity
	3	2	資管系	Marketing, Branding and Management- A Personal and Global Perspective
	3	3	企管系	Some research directions in accounting management
	3	3	財管系	當前財金問題專題討論 題目：免費服務的營運模式
	3	3	公事所	公共事務管理專題演講—W T O 與勞工關懷
	3	4	管理學院	EMBA 高階經營專題 講 題：中山大學的發展與未來 主講人：張宗仁校長(中山大學)
	3	8	資管系	網路犯罪
	3	10	企管系	社會資本與社會信任

3	10	財管系	當前財金問題專題討論 題目：翊豐資產（股）公司之當今消費金融概況報告
3	10	公事所	公共事務管理專題演講—人口與政策
3	15	資管系	專案管理
3	16	資管系	與資料探勘相關議題
3	17	企管系	與模特兒共舞：我與統計的故事
3	17	公事所	公共事務管理專題演講—跨國婚姻與多元文化教育
3	18	傳管所	虛擬中的現實（國立中山大學傳播管理研究所陳祥教授主講）
3	18	管理學院	EMBA 高階經營專題 講題：金融業在台灣的發展—富邦金控的實例 主講人：龔天行總經理(富邦金控)
3	18--19	管理學院	EMBA-7 乙組資訊管理與政府課程講座 講題：資訊科技法律趨勢 主講人：周天所長(高雄第一科技大學科技法律研究所)
3	22	資管系	就業市場漫談
3	24	企管系	我的合作研究經驗
3	24	財管系	當前財金問題專題討論 題目：現代財管思維與未來發展的方向
3	24	公事所	公共事務管理專題演講—閱聽人權益對媒體之監督
3	29	資管系	資管系學生應具備的就業能力
3	30	資管系	資訊管理與組織議題
3	31	財管系	當前財金問題專題討論 題目：專案研畫之爭取與執行
3	31	公事所	公共事務管理專題演講—對資訊社會的省思
4	1	傳管所	創意與傳播（高雄縣政府觀光局林熙俊局長主講）
4	1	管理學院	IEMBA-5 畢業生論文提報會
4	2	管理學院	EMBA-8 丙丁 國際企業管理課程專題 講題：跨文化的人力資源管理 主講人：蔡正飛處長(中美和人力資源處)
4	6	資管系	Strategic Marketing in Taiwan
4	7	財管系	當前財金問題專題討論 題目：藍海策略，開創無人競爭的全新市場
4	7	公事所	公共事務管理專題演講—從亞太情勢看台灣的公共事務議題
4	13	資管系	ERP 在台灣之應用現況探討
4	14	財管系	當前財金問題專題討論 題目：社會新鮮人的停看聽-機會是留給有準備的人

4	15	管理學院	EMBA 高階經營專題 講 題：從可行性到可能性-大潤發的創新與經營 主講人：魏正元 總經理(大潤發流通事業股份有限公司)
4	16	管理學院	EMBA-8 國際企業管理課程講座 講 題：MTV 全球布局及亞太地區之經營策略 主講人：袁棟 總經理(MTV 電視音樂頻道)
4	16	管理學院	EMBA-8 國際企業管理課程講座 講 題：全球鋼鐵產業的回顧展望與經營策略 主講人：郭炎土 董事長(中鋼前董事長)
4	16	管理學院	EMBA-8 國際企業管理課程講座 講 題：全球鋼鐵產業的回顧展望與經營策略 主講人：陳建任 經理(金屬工業發展中心)
4	16	管理學院	EMBA-7 乙組資訊管理與政府課程講座 講 題：數位匯流政策與法規 主講人：劉幼琍教授(NCC 委員，政治大學廣電系)
4	15--16	管理學院	IEMBA-5 生技組課程講座 講 題：技術預測與評估 主講人：吳豐祥教授(政治大學)
4	16	傳管所	NCC 之運作 ( 國立政治大學廣電系劉幼俐教授主講 )
4	20	資管系	華人在國際性公司之經驗分享
4	21	財管系	當前財金問題專題討論 題目：Next Step -- make your dream come true
4	21	公事所	公共事務管理專題演講—健保問題與展望
4	22	傳管所	電視收視率調查 ( AGB Nielsen 鄭玉芳專員主講 )
4	28	財管系	當前財金問題專題討論 題目：BOT 與創新創意
4	28	公事所	公共事務管理專題演講—健康城市
4	29	傳管所	廣告與創意 ( 麥肯公關林昆標總監主講 )
5	3	企管系	大陸兩岸學術交流座談會
5	4	資管系	Winning in a Global Competitive Market
5	5	企管系	我的宗教社會學質性研究經驗
5	5	財管系	當前財金問題專題討論 題目：申請上市櫃作業流程及所需面對之主要問題與財務報告隱藏風險解析
5	5	公事所	公共事務管理專題演講—都市競爭力
5	6	傳管所	族群傳播 ( 國立東華大學民族發展研究助理教授 )
5	6-7	研訓中心	2006 統計方法工作坊：結構方程模式
5	11	資管系	行動學習在行程性評量上的應用
5	12	企管系	學術研究的規劃與經驗

5	12	財管系	當前財金問題專題討論 題目：新事業開發的評估工具－商務模型
5	12	公事所	公共事務管理專題演講－消費者權益與消費者運動
5	13	傳管所	遠距教學（國立中山大學資管系陳年興教授主講）
5	13-14	管理學院	EMBA 課程講座 講 題：跨國企業在華投資策略 主講人：毛蘊詩 教授(廣州中山大學教授)
5	18	資管系	A Merger in Asia
5	19	企管系	談科學研究之理論建構
5	19	財管系	當前財金問題專題討論 題目：工商管理學科博士研究生教育與培養模式探討
5	19	公事所	公共事務管理專題演講－公共事務管理的學以致用
5	20--21	管理學院	IEMBA-5 生技組課程講座 講 題：Technology Valuation 主講人：吳啟民教授(政治大學)
5	20	管理學院	EMBA 高階經營專題 講 題：公司治理的本質－如何創造與公平分配價值 主講人：葉銀華 所長(輔仁大學金融所)
5	20	管理學院	EMBA-7 乙組資訊管理與政府課程講座 講 題：資訊電信產業全球佈局 主講人：趙敏處長(中華電信中華電信數位內容籌備處)
5	21	管理學院	EMBA-7 乙組資訊管理與政府課程講座 講 題：寬頻普及所帶來的衝擊與影響 主講人：黃治瑋經理(和信超媒體)
5	25	資管系	Policy-driven Business Process Modeling and Management
5	26	企管系	Sarbanes-Oxley Act, Non-Audit Service Fees, and Audit Quality
5	26	財管系	當前財金問題專題討論 題目：徵信實務要領之探討-以飛利雅股份有限公司為例
5	26	公事所	公共事務管理專題演講－I S O 與環境管理
5	27	傳管所	廣告媒體（世新大學公共關係暨廣告學系許安琪教授主講）
5	27--28	管理學院	EMBA 企業專利戰略與技術創新課程講座 講 題：科技產品責任與消費者保護 主講人：黃居正 教授(清華大學科技法律研究所)
6	2	企管系	市場微結構與高頻率資料庫簡介

6	9	企管系	人類學研究方法
6	1	資管系	2006 Forum for International Marketing
6	2	財管系	當前財金問題專題討論 題目：職場自我發展
6	3	傳管所	創意激發（國立中山大學財管系張玉山教授主講）
6	5	財管系	西肯塔基大學陳錦全教授演講 講題：The effects of credit ratings on stock returns in emerging market: recent evidence in China。
6	8	資管系	TradeCard, Asia/Pacific Limited
6	8	人管所	從台商 1000 大看兩岸人力資源策略因應之道
6	9	財管系	當前財金問題專題討論 題目：創意中心的拓荒之旅
6	9	公事所	公共事務管理專題演講—對全球化的省思
6	15	傳管所	「互賴」（interdependence）元素對電訊傳播科技採用意願的影響：以 3G 加值服務為例（國立中正大學傳播系李政忠教授主講）
6	16	公事所	公共事務管理專題演講—金融與財政問題與展望
7	15	管理學院	創新與創造力開發 講題：Improving the creativity of organizational work groups 主講人：Prof. Martin Hoegl(Chair of Leadership and Human Resource Management WHU)
7	16	管理學院	創新與創造力開發 講題：Improving the creativity of organizational work groups 主講人：Prof. Martin Hoegl(Chair of Leadership and Human Resource Management WHU)
7	16	人管所	An Introduction to Multilevel Theory, Methods, and Analysis

**(三) 各項活動：共 84 場**

民國	月份	日期	承辦單位	會議、座談或活動名稱
94	7	5-9	財管系	財管系學會舉辦財管生活營，主題為「全國高中生青年創業與財務管理研習營」
	8	3-4	管理學院	94 學年度 APEMBA(亞太營運管理組)新生開學及正式上課
	8	16-29	管理學院	IEMBA 海外研習課程前往法國 ISUGA 參訪
	8	20	管理學院	2005 年 MBA&IEMBA 迎新送舊晚會
	8	20-21	管理學院	94 學年度 AP-EMBA(亞太營運管理組)新生團隊共識營活動
	8	24-25	管理學院	94 學年度 EMBA 團隊共識營
	9	7-11	企管系	動態管理個案研討會

9	8-10	企管系	企碩甲班新宿營
9	9	財管系	碩士班迎新
9	12	財管系	學士班迎新
9	19	傳管所	碩士班+碩專班迎新活動
10	1-2	企管系	企管系大學部迎新宿營
10	07	財管系	96級碩士班學生辦理第一場碩士班招生說明會
10	13	財管系	96級碩士班學生辦理第二場碩士班招生說明會
10	16	財管系	96級碩士班學生辦理第三場碩士班招生說明會
10	17	財管系	台灣期貨交易所謝侑樺專員蒞校演講。此為交易所94年度大專院校教育宣導，主旨在提升在學學生金融知識，瞭解國內外期貨市場之發展。
10	22-23	各系所	研究所博覽會
11	2	傳管所	碩士班+碩士專班論文計畫書提報
11	9-12	資管系	資管系專案成果展
11	11	財管系	配合校慶校友回娘家活動邀請管理學院EMBA第五屆校友郭世寧經理（高雄捷運公司開發事業處）回校。講題：機制與挑戰-以高雄捷運的執行經驗為例。此次活動除了專題演講外並分享職場上的經驗以啟發學弟妹之思維。
11	17	資管系	碩士班 Proposal 研討會
11	24	財管系	徐守德教授帶領57位同學至台南統一企業公司參訪學習
11	25	公事所	中山大學公事所校友經驗座談會
11	30	傳管所	數位化新聞室與資訊傳播座談會
12	12-16	財管系	大學部財管系學會將舉辦「財管週」活動，本屆財管週除了行之有年的演講及擺攤活動，今年更結合了本系的專業舉辦「現金流」的財金遊戲，參賽者涵蓋了校內、外財金相關科系之學生。
12	14	財管系	財管系與經濟日報合辦財管週專題講座。活動邀請張天吉先生（義聯集團財務委員會主任委員）、陳金錫先生（東陽集團財務長）與蘇炳章先生（建興聯合會計師事務所所長）參與與談。本次主題—公司長期佈局與兩岸互動趨勢進行討論。
12	15	財管系	隨著國內產業環境變化及資本市場競爭等因素影響舉辦「風險管理校園實務講座」。邀請SAS賽仕電腦軟體公司針對風險管理應用趨勢、金融業之衝擊以及專案導入與同學們經驗分享。
12	21	資管系	博士班 workshop
12	22	傳管所	本所教職員生冬至聯誼活動
12	26-27	公事所	碩專班第二次論文報告



95	2	7	國立中山大學企管系、中華民國管理科學學會大陸企業委員	全球化與華人管理教育座談會/吳佩勛教授(廣州中山大學市場學系主任,美國康乃爾大學營銷博士)
	2	16-17	財管系	鄭義副教授帶領碩士班二年級二十五人,至台灣證券交易所、中國信託金控公司、復華投信、建華銀行等公司進行企業參訪活動。
	2	18	管理學院	95年管院校友新春聯誼旺年晚會
	2	22--26	管理學院	EMBA-7日本產業研習
	3	1	管院	兩岸創新與創業論壇
	3	1	傳管所	本所校友國際交換學生心得分享座談會
	3	2	傳管所	前所長朱斌好教授卸任歡送會
	3	4	管理學院	EMBA-7畢業生論文提報會
	3	10-11	公事所	澎湖碩專班及學分班回校本部參訪
	3	15	財管系	財管系學會與MasterCard共同舉辦「MasterCard財富管理大師校園巡迴健診活動」。主講人陳昶華總監(萬事達卡國際組織)教導年輕消費族群建立正確的理財觀念。
	3	16	管院	兩岸IC產業鹿死誰手---競爭合作或對立雙贏
	3	17	資管系	博士班修業辦法座談會
	3	17	資管系	英文演講比賽
	3	18-19	財管系	財管系學會主辦全國「大財盃」的運動比賽全國財管學子齊聚在西灣競技,六項比賽,獎牌共頒出34面。
	3	23	財管系	大學部四年級「不動產管理概論」課程,授課老師陳明吉副教授帶領修課55位學生至京城建設公司美術館與農十六區之個案進行觀摩學習。
	3	24	資管系	博士班修業辦法座談會
	3	27	資管系	博士班修業辦法座談會
	3	29	傳管所	碩士班+碩專班論文計畫書提報
	4	21	管理學院	2006年I&EMBA院長盃高爾夫球賽
	4	22	管理學院	95年EMBA入學面試(甲丙丁組)
	4	23	管理學院	95年EMBA入學面試(乙組)
	5	4	傳管所	多媒體教室器材使用教育訓練課程
	5	5	人管所	暑期專案籌備會議
	5	6	資管系	博士班修業辦法座談會
	5	8	財管系	味全公司至財管系辦理校園徵才說明會。
	5	10	財管系	系學會主辦「95年度大專院校期貨交易教育宣導」,主講人:臺灣期貨交易所企畫組。
5	10	管理學院	Cheers校園論壇(孫大偉/戴盛益)	
5	19	管理學院	95年亞太組新生報到	
5	19-20	管理學院	95年EMBA新生報到	

5	19	企管系	台灣品牌的未來研討會/羅宏丞先生現任 butyshop 執行長、李為仁先生現任建準電機財管處處長兼發言人
5	26	資管系	博士班 workshop
5	22	企管系	大師講座「企業有效經營與成功傳承」/陳定國教授
5	23-24	公事所	碩士一年級第一次提綱報告
5	24	企管系	專書討論會<主題：藍海策略>/方至民教授、黃北豪教授
5	24	醫管所	95 級新生報到說明會
5	29	管理學院	國際經營管理碩士學程開始招生
5	30	企管系	Teaching Strategic Management with the Industry Evolution Management Flight Simulator/麻省理工史隆管理學院博士候選人 Joe Chiao-jen Hsueh
6	1	人管所	碩士班暨專班新生報到及座談會
6	8	財管系	系學會邀請安侯建業會計師事務所陳國宗會計師演講，講題「商管學院學生的未來願景」，與在校同學做經驗分享及交流，俾讓同學了解就業市場之競爭，以及畢業後即將面臨的環境挑戰。
6	8--19	管理學院	EMBA-8 甲乙組海外專題研習 參訪國家：奧地利、捷克、匈牙利
6	9	傳管所	碩士班+碩士專班畢業生送舊活動
6	11	管理學院	亞太營運管理組新生團隊營
6	11--18	管理學院	EMBA-8 丙丁組海外專題研習 參訪國家：加拿大維多利亞大學
6	12	管理學院	國際經營管理碩士學程開始招生審查會議
6	13	醫管所	醫管所送舊晚會/謝師宴
6	17--18	管理學院	95 年 EMBA-9 新生團隊營 帶隊教授：陳以亨副院長
6	23	管理學院	第三屆全國 EMBA 高爾夫球聯誼賽 主辦單位：台大 EMBA 高球社
6	24	管理學院	國際經營管理碩士學程口試
6	25	公事所	第 13 屆碩士暨第 8 屆碩士在職專班畢業論文發表會
6	26	城鄉與地方研究中心、公事所及台灣中山公共事務協會	「高高屏地區後高鐵時代就業引進、勞力需求與職業訓練」之公共論壇
6	29-30	人管所	博士班新生入學營
7	1-2	管理學院	95 學年度 EMBA 新生開學及開始上課
7	29	管理學院	2006 年 EMBA&IEMBA 迎新送舊晚會
7	31	管理學院	94 學年度第 2 學期 EMBA 及 IEMBA 畢業生學位考試舉行完畢

## 貳、教 學

### 一、教師

94 學年度師資為 82 位，具博士學位者 78 位。

### 二、學生

94 學年度管院畢業生人數共 814 人；在校學生人數為 2,701 人，其中大學部為 731 人、二年制在職進修專班 159 人，碩士班 677 人、碩士專班 847 (含 EMBA)，博士班 287 人。

### 三、教學

本院 94 學年度開課總學分數 1266 學分。另本院推動國際化多年，每年均增加英語授課專業科目，94 學年度共計開設 24 門英語授課課程，開設科目包括：人力資源管理、組織變革、商事法、直銷市場專題、企業經營策略、行銷管理與研究、財務管理與研究、高等企業英文與溝通、資訊管理專題研討(二)、資訊管理專題研討(四)、公司自理、投資組合管理研究、國際策略人力資源管理、企業溝通、高等英文論文寫作、民法概要、管理學、企業英文與溝通、金融市場交易機制實務、跨國企業經營管、國際組織行為、資訊管理專題研討(一)、投資組合專題研究、資本市場與金融機構。

## 參、推 廣 教 育

94 學年度本院共開辦學分班 22 班，結業學生人數 651 人。如下表所示：

系所	班級數	結業人數
企管系	5	163
資管系	2	166
財管系	3	163
公事所	4	48
人管所	4	0
傳管所	2	41
醫管所	2	70
合計	22	651

## 肆、國際學術交流

### 一、短期訪問客座

本院積極延聘海外國際級或傑出院士級之頂尖學者來院進行研究及教學，一方面提升本院之國際知名度，同時期望藉由與頂尖學者之互動及協助快速提升本院整體研究績效。94 學年度來訪教授共 18 位，包括：

客座姓名	所屬學校及系所	國別	來院起迄時間
Edgar H.Sibley	George Mason University, School of Informational Techcology and Engineering. Information & Management ( the North Holland Journal ) 總編	USA	94/10
Dr. Kinshuk	Massey University, Director of Advanced Learning Technologies Research Center	New Zealand	94/10-95/11
Dr. Yi-Ming Wei	Chinese Academy of Sciences, Deputy Director-General of Institute of Policy and Management	China	94/10-11
Dr. Ee-Peng Lim	Nanyang Technological University, Associate Professor of School of Computer Engineering	Singapore	94/12 & 95/6
Louis P. White	University of Houston, Clear Lake School of Business and Public Administration	USA	95/2/14-95/6/20
James Jiang	University of Central Florida, College of Business Administration	USA	95/6/5-95/6/23
Adam Mahmood	University of Texas, Ellis & Mayfield Chair Professor	USA	95/6/12-95/6/23
Edgar Sibley	Professor and Eminent Scholar & 總編 George Mason University, School of Information Technology and Engineering and The Institute for Public Policy	USA	95/6/25-95/7/15
Evelyne Glaser	LINZ	Austria	95/7/2-95/7/17
Ignace Ng	Victoria University	Canada	95/7/4-95/7/5
Robert. Tennyson	University of Minnesota, College of Education and Human Development,	USA	95/7/6-95/7/15
Gerhard Reber	LINZ	Austria	95/7/7-95/7/17
Dr. Yi-Ming Wei	Chinese Academy of Sciences, Deputy Director-General of Institute of Policy and Management	China	95/7/10-95/7/31
Dennis K J Lin	The Pennsylvania State University, Department of Supply Chain and Information Systems	USA	95/7/10-95/7/30
林秉山	Louisiana State University, LA	USA	95/7/11-95/7/19
Martin Höegl	WHU-Otto Beisheim, Graduate School of Management	Germany	95/7/14-95/7/17
PAUL HU	University of Utah, Accounting and Information Systems, David Eccles School of Business	USA	95/7/16-95/7/19

PHILLIP E D	Carnegie-Mellon U	USA	95/7/19-95/7/21
-------------	-------------------	-----	-----------------

## 二、學術交流參訪

### (一) 94 學年度本院國際交流--外賓來訪如下所列：

94.7-8 月	舉辦 2005 全球商管學程共有來自加拿大維多利亞大學 2 人、奧地利林茲大學 10 人及管院 4 人共計 16 名學生參加
94.8.21	英國倫敦大學經濟管理中心教師 Richard Alexander 來訪。
94.9.2	本院交換姐妹校法國 ESSCA 商學院 Prof. LEE Yih Teen 拜訪管理學院。
94.9.22	本院交換姐妹國 aSSIST 商學院國際合作處院長 Prof. Hyeon Deok Yeo 及 Dr. Sokho Choe 兩位教授拜訪管院。
94.9.28	吉林大學商學院訪問團:劉金全副院長徐慶倫教授、會計系主任語系上二位女教授至本校管理學院做交流。
94.10.31	法國 ESCIP 商學院 Prof. Marie-Pierre 拜訪管院並討論建立兩校交換合作協議。
94.12.12~13	越南河內大學經營管理學院黎克朵副校長等 3 位拜訪管院並討論 EMBA 合作事宜。
94.12.18~22	美國路易斯安那大學林秉山教授來訪
95.1.09	日本國際教養大學管理學院 Dr. YEH Tsung-Ming 拜訪管院並討論建立兩校交換合作事宜。
95.3.1~2	法國 ESSCA 商學院國際交流部主任 Mr. Alain Ouvrieu 拜訪管院。
95.3.30~31	奧地利林茲大學 Prof. Werner Rizzi、加拿大維多利亞大學 Prof. Ignace Ng 來訪並討論 2006 全球商管學程事宜。
95.4.24~5.24	廣州中山大學毛蘊詩院長來訪
95.5.1~2	法國 ISC 高等商學院國際交流部主任 Michael DOLAN 拜訪管院
95.5.24~26	香港中文大學趙建良教授來訪
95.5.26	澳洲墨爾本大學經濟及商業學院 Prof. Eddie Choong 拜訪管院並討論兩校交換合作事宜。Lunch*1
95.5.26	本院姐妹校澳洲 Griffith 大學拜訪管院。

### (二) 94 學年度本院國際交流—本院師生出訪如下所列：

年	月	日	單位	說明
94	9	22-30	企管系	李清潭主任、黃北豪老師、及黃振聰老師帶領企碩二甲同學進行大陸參訪，參訪之學校有浙江大學、上海同濟大學參訪之企業有亞力山大新天地總管理處
		8-9	企管系	高明瑞教授參加 DAAD-NSC 學者交流計畫

	9	13-21	財管系	財管系碩士班二年級二十四位學生，由馬黛教授率領赴大陸北京及清華大學進行學術交流訪問。中國經濟發展正處在成長蓬勃但各項制度尚未健全的階段，而此刻也正是台灣與中國大陸需要重新整理關係之時刻，藉由這次參訪強化學生對大陸經濟發展的了解與思考兩岸關係未來的走向。
	12	15-24	企管系	「第四屆台灣學生北國風情冬令營」碩士甲班進行大陸參訪，參訪之學校有吉林大學
	94.12-95.1		企管系	劉常勇教授擔任廣州中山浙江大學的客座研究
95	1	13-27	企管系	吳基逞教授參加美國哈佛課程
	7	15-22	資管系	劉賓陽老師帶領碩專班學生前往大陸吉林大學參訪，並同時到當地台商公司參訪
	7	15	醫管所	碩士班及學分班學生.研修”醫院經營管理”課程，依課程需要，由授課教授李英俊老師帶領二十名學生，前往哈佛大學醫學院Harvard Medical International進行為期五天的短期課程進修及機構參訪課程，藉由學術及實務交流之研習課程、參訪醫療相關機構，加強學生實務與理論的結合應用。參加同學上課期間非常認真並勇於與教授們討論，哈佛大學教授們對本所學生留下極佳印象，同學們紛紛表示五天課程中受益良多.希望能再有機會出國進修參訪，哈佛大學醫學院更希望能與本校建立長期合作關係。

### 三、交換學校

管理學院以培養擁有國際觀之經營管理人才為任務，亦為本院發展的持色之一。近年積極加強與其他學術單位的聯繫與合作以提昇國際化素質。至 94 學年度簽訂國際交換學生合約之學校共計 33 所，包括：

美洲：

- (1).The University of Lethbridge，Canada (加拿大)
- (2).The University of Calgary，Canada (加拿大)
- (3).University of Houston-Clear Lake，USA (美國)
- (4).University of Victoria-The Business School,Canada (加拿大)
- (5).University of Hawaii，USA (美國)
- (6).York University，Canada (加拿大)
- (7).George Mason University，USA (美國)
- (8). San Diego State University, USA (美國)

歐洲：

- (1).Jonkoping University- Jonkoping International Business School，Sweden (瑞典)

- (2).Arnhem Business School , the Netherlands (荷蘭)
- (3).Lyon School of Management (Ecole de Management de Lyon) , France (法國)
- (4).Hanken Swendish School of Economics & Business,Finland(芬蘭)
- (5).ESSCA E cole Superieure des Sciences Commerciales D'Aangers , Hungary(匈牙利)
- (6).Institut Superieure Getin Asie-Pacifique (ISUGA) , France (法國)
- (7).Hes Amsterdam Business School , the Netherlands(荷蘭)
- (8).University of Groningen , the Netherlands (荷蘭)
- (9).Johannes Kepler University at Linz , Austria(奧地利)
- (10).International University in Germany , Germany(德國)
- (11).University of Hradec Kralove , Czech Republica(捷克共和國)
- (12).Institute Superieure du Commerce, Paris, France (法國)
- (13).Tilburg University , the Netherlands (荷蘭)
- (14).Ecole Superieure de Commerce International Du Pas-De Calais (ESCIP) , France (法國)
- (15).Free University of Bozen-Bolzano , (義大利)

澳洲：

- (1).Griffith University, Australia (澳洲)

亞洲：

- (1).Chinese University of Hong Kong (香港)
- (2).Korea University Business School , Korea (韓國)
- (3).Seoul National University , Korea (韓國)
- (4).Chung Ang University, Korea(韓國)
- (5).Yonsei University , Korea (韓國)
- (6).University of Economics at Hochi Minh City,Vietnam (越南)
- (7).Hanoi University of Business and Management,Vietnam (越南)
- (8).University of Chulalongkorn (泰國)
- (9).Seoul School of Integrated Sciences and Techologies (aSSIST), Korea (韓國)

#### 四、交換學生人數

94 學年度本院甄選赴國外進修學生 79 人，海外來院學生 74 人。

學年度	交換人數	本院→國外	國外→本院
	89	50	36
	90	57	44
	91	64	47
	92	55	44
	93	55	63
	94	79	74

國立中山大學海洋科學學院  
九十四學年度工作報告

中華民國九十五年九月二十九日



# 國立中山大學海洋科學學院九十四學年度工作報告

## 壹、組織概況：

一、教學單位：本院目前有二系五所，分別為海洋生物科技暨資源學系（學士、碩士、博士班）、海洋環境及工程學系（學士、碩士、博士班、碩專班）、海洋生物研究所（碩士、博士班）、海洋地質及化學研究所（碩士、博士班）、海下技術研究所（碩士班）、海洋物理研究所（碩士班）及海洋事物研究所籌備處（碩士班）。

二、服務單位：1、漁業推廣委員會：為漁業界服務。

2、海研三號研究船：支援教學與研究。

## 貳、師生人數：

單 位	教 師				學 生		
	講師	助理教授	副教授	教授	學士	碩士	博士
海生所	0	0	1	6	0	46	15
海地化所	0	1	0	6	0	32	3
海下所	0	2	1	1	0	17	0
海物所	0	2	0	0	0	16	0
海資系	1	1	2	11	169	65	38
海工系	0	2	4	7	170	77	39
總數	1	8	8	31	339	253	95

※海工系碩專班共有 21 位學生。

參、招生情形：

班 別	海生所	海地化所	海下所	海物所	海資系	海工系
甄試 (碩士)	26 (5;19.2%)	12 (5;42%)	12 (3;25%)	2 (1;50%)	18 (8;44%)	33 (7;21.2%)
碩士班	111 (18;16.2%)	24 (12;50%)	103 (11;10.68%)	15 (6;40%)	83 (25;30%)	112 (26;23.2%)
博士班	5 (3;60%)	2 (1;50%)	0	—	8 (7;10%)	8 (7;87.5%)
推薦甄試 (大學部)	0	0	0	—	21 (8;38%)	36 (2;10.3%)

報考人數

(錄取人數；錄取率)

肆、教學方面：

一、通識課程：認識海洋生物、生態學導論、海洋污染與生物、人體基礎生理學、海洋技術概論、台灣的環保議題與對策、海洋資源概論、台灣海岸環境導論、應用生物技術、地質觀察與發現、環境變遷與永續發展。

二、跨系所課程：生物技術學程（登記學生人數 5 人）、動力學（登記學生人數 24 人）

伍、教師平均授課時數：

單位	平均授課時數 (每週)
海生所	7.71
海地化所	11.71
海下所	9.81
海物所	10.75
海資系	12.32
海工系	11.81

陸、學術交流活動：

單位	訪問學者	職別	國別	訪問期間(月數)
海生所	3	教授	日本、美國、 以色列	0.8
海地化所	3	助理教授、教授	美國	0.5
海下所	2	教授	美國	0.5
	3	研究員	美國	0.5
海物所	1	教授	美國	0.5
海資系	1	教授	美國	0.1
海工系	3	教授	俄羅斯	0.3
		副教授		
<b>總數</b>	<b>16</b>			<b>3.2</b>

柒、研究計畫：

一、國科會計畫

單位	教師人數	申請人數	申請件數	通過件數	金額(元)
海生所	7	5	7	5	2,710,000
海地化所	7	7	19	15	43,647,640
海下所	4	4	5	5	4,550,400
海物所	2	2	3	3	2,253,000
海資系	14	13	14	12	16,674,000
海工系	12	12	22	12	9,451,000
<b>總數</b>	<b>46</b>	<b>43</b>	<b>70</b>	<b>52</b>	<b>79,286,040</b>



## 二、非國科會計畫

單位	通過件數	金額(元)
海生所	9	2,115,830
海地化所	3	8,629,210
海下所	2	1,085,000
海物所	1	1,800,000
海資系	13	11,279,400
海工系	23	48,741,476
<b>總數</b>	<b>51</b>	<b>73,650,916</b>

## 捌、研究成果：

### 著作發表

單位	教師人數	發表人數	SCI 篇數	非 SCI 篇數	會議論文
海生所	7	6	14	5	6
海地化所	7	7	26	2	21
海下所	4	1	1	1	16
海物所	2	2	2	1	7
海資系	15	8	52	4	36
海工系	12	7	10	8	9
<b>總數</b>	<b>47</b>	<b>31</b>	<b>105</b>	<b>21</b>	<b>95</b>

## 玖、參與國外會議人數：

單位	國際會議	非國際會議
海生所	6	8
海地化所	26	7
海下所	2	0
海物所	1	1
海資系	3	2
海工系	9	0
<b>總數</b>	<b>47</b>	<b>18</b>

拾、學術會議主辦情況：

研討會名稱	性質	主辦單位
南方海洋園區整體研究成果發表會	國內	海科院
東南亞區域全球變遷研究推動： 2005 東南亞區域性碳及水議題 人才培訓會議	國際	海地化所
國科會海洋學門成果發表會	國內	海地化所
東南亞青年科學家訓練營	國際	海地化所
國際海案規劃論壇	國際	海工系
2006 年人工濕地與植物復育生態 工程技術研討會	國際	海工系

拾壹、學校分配圖儀費之使用情形：

單位	書刊費（萬元）	儀器設備費（萬元）
海生所	0	39
海地化所	86.79 (由地科南部圖書服務中 心計畫編列)	23.34
海下所	0	40
海物所	0	20
海資系	0	132
海工系	0	155
海科院	0	205.2792
<b>總數</b>	<b>86.79</b>	<b>614.6192</b>

拾貳、補助學生活動相關費用：

活動名稱	主辦單位	經費來源	補助經費金額
迎新活動	海地化所	海地化所	1,532
大地盃球賽	中正大學	海地化所	10,415
導師生活動	海下所	海下所	10,000
系學會活動	海工系系學會	海工系	15,000

拾參、漁推會九十四學年度工作成果：

月份	日期	會議、座談或活動名稱
1	5	本會推廣教授林全信至東港訪問漁民。
1	19-21	本會推廣教授李澤民前往小琉球箱網海域生態調查。
1	24	本會舉辦南方海洋園區小琉球示範區第三次工作會議。
2	16	本會推廣教授林全信檢疫東港養殖戶陳先生之石斑魚一批。
2	17-19	本會推廣教授李澤民前往「綠島觀光產業與漁業資源」座談。
2	21-23	本會推廣教授李澤民前往蘭嶼海洋生物調查與生態議題座談。
2	22	本會推廣教授林全信至林邊訪問漁民。
2	25	本會推廣教授林全信至東港訪問漁民。
3	2	本會推廣教授林全信與陳董事長討論海鱺疫苗事宜。
3	3	本會推廣教授林全信檢驗東港養殖戶陳先生之石斑魚一批。
3	8-10	本會推廣教授李澤民前往石花菜採樣與市場調查暨藻類保健飲料推行之可能性座談。
3	15	本會推廣教授林全信檢疫林邊養殖戶陳先生之石斑魚一批。
3	18	本會推廣教授林全信協調安排兩董事長訪問泛亞。
3	25	本會舉辦南方海洋園區小琉球示範區第四次工作會議。
3	25	本會舉辦南方海洋園區小琉球示範區座談會。
3	25	本會推廣教授林全信與陳董事長討論海鱺疫苗事宜。
3	31	本會推廣教授黃材成前往小琉球現場實勘。
3	31	本會推廣教授林全信檢疫東港養殖戶陳先生之石斑魚一批。
4	12	本會林全信教授檢疫澎湖養殖戶天和漁場之海鱺一批。
4	21	本會林全信教授檢疫澎湖天和漁場之海鱺一批。
4	26	本會林全信教授至海口養殖戶陳先生之水樣一批。
4	26	本會林全信教授至東港養殖戶陳先生之漁場採集石斑魚檢體。
4	29	本會林全信教授檢疫東港養殖戶陳先生之龍膽石斑魚和仔魚一批。
5	3	本會林全信教授檢疫東港養殖戶陳先生之龍膽石斑仔魚一批。
5	12	本會林全信教授檢疫東港養殖戶陳先生之石斑仔魚一批。
5	20-25	本會李澤民教授進行蘭嶼生態調查。
5	26	南方海洋園區工作小組前往漁業署進行「南方海洋園區小琉球示範區整體規劃研究及推動」期中審查。

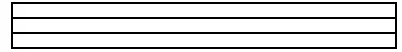
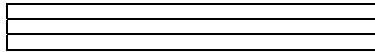

# 國立中山大學社會科學院工作報告

( 94 學年度 )

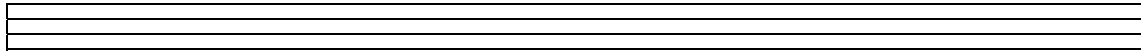

國立中山大學社會科學院編印

中華民國 95 年 9 月



## 壹、組織系統：

- 一、教學單位：中山學術研究所〔碩士班、碩專班、博士班〕、政治學研究所〔碩士班、碩專班、博士班〕、大陸研究所〔碩士班、碩專班、博士班〕、經濟學研究所〔碩士班、碩專班〕、教育研究所〔碩士班、碩專班〕及政治經濟學系〔學士班〕等五所一系
- 二、服務單位：師資培育中心〔編制內二級中心〕
- 三、研究單位：台灣研究中心、民意調查研究中心〔二級任務編組中心〕  
國際非政府組織研究中心及國際勞資政策研究中心〔三級任務編組中心〕
- 四、奉准 96 學年度成立教育研究所博士班及社會學研究所碩士班
- 五、97 學年度擬成立經濟學研究所博士班〔已通過校內增設程序擬報部中〕

## 貳、人力資源：

94 學年度本院專任助理教授以上師資共計 42 人，均擁有博士學位，平均年齡輕且具有多元化背景與價值觀，對於教學與研究充滿熱忱與活力是本院師資的一大特色，未來將依教師缺額，增聘學有專精教師，進一步強化本院師資陣容。

單位	教 師					學 生			
	教授	副教授	助理教授	講師	缺額	學士	碩士	碩專	博士
社科院	1	0	0	0	--	--	--	76	--
中山所	2	4	0	0	3	--	59	36	50
政治所	2	4	0	0	1 (已聘任)	--	74	103	17
大陸所	3	2	1	0	1	--	66	55	53
經濟所	2	4	0	0	1 (已聘任)	--	63	76	--
教育所	4	1	0	0	0	--	78	67	--
師培中心	0	2	2	1	4 (已聘任 1 位)	--	--	--	--
政經系	2	2	4	0	2	210	--	--	--
總數	16	19	7	1	12	210	340	413	120

註：統計至 94 學年度第 2 學期止

資料來源：人事室及教務處

去年本院與管理學院共同榮獲「大學評鑑」綜合型國立大學專業領域-社會科學類組〔含教育〕與臺灣大學、成功大學、政治大學等校並列為「表現較佳」之學校，有此豐碩的成果，是全院師生共同的努力；然評鑑委員對於本院之發展亦提供很多的寶貴意見，冀全院師生能不斷的努力精進，俾早日達成本院的願景---成為台灣社會科學領域最佳的學術研究機構及為國家社會培育一流人才而努力。

近年本院為加速推動國際化，已和國外 11 所學校簽訂合約從事學術交流活動；且為增進本院教師之國際學術交流與合作能力，乃建立學術著作獎勵與支持教師研究的機制，2005 年本院教師發表於 SSCI 國際期刊論文篇數，已由 4 篇成長至 10 篇，顯示校、院獎勵機制〔本院各項學術獎助相關辦法詳見附錄一〕已發揮鼓勵作用；『教學卓越、研究卓越及國際化』乃是本院未來努力的方向與目標。

### 參、社科院近三年成果表現

擬就教師研究成果與學術榮譽、教學成果、社會服務及學生表現等四部份，分述如下：

#### (一)研究成果與學術榮譽

表 1：社會科學院教師研究成果概況表

項 目	92	93	94
發表於 SSCI 期刊論文篇數	8	4	10
發表於 EI 期刊論文篇數	2	1	2
發表於 TSSCI 期刊論文篇數	14	4	5
發表於具審查制之期刊論文篇數 (SCI、SSCI、AHCI 及 TSSCI 除外)	19	30	17
發表國外研討會論文篇數(對外公開發稿並 有審稿制度之研討會論文)	23	35	32
發表國內研討會論文篇數(對外公開發稿並 有審稿制度之研討會論文)	48	43	36
發表具審查機制之專書總數(含創作作品集)	7	3	8
發表之專書總數(具審查機制專書除外)	10	12	4
發表具審查機制之專書論文、百科全書章節 及傳記總數	24	8	12
國科會學術研究計畫總件數	25	23	20
國科會學術研究計畫總金額〔元〕	15,414,360	12,531,600	10,365,000
國科會之外研究計畫總件數	30	13	7
國科會之外研究計畫總金額〔元〕	13,024,683	5,222,675	4,401,100

資料來源：學研處及本院各系所

表 2：社會科學院研究中心建教合作計畫（92~94）

單位名	92 年度		93 年度		94 年度		
	計劃數	總經費	計劃數	總經費	計劃數	總經費	
編制內 二級	師資培育中心	0	0	1	153,960	0	0
任務編 組二級	民意調查研究 中心	2	219,500	4	392,000	7	923,000
任務編 組三級	國際非政府組 織研究中心	1	380,000	0	0	3	1,275,195
	國際勞資政策 研究中心	0	0	0	0	1	600,000
合計		3	599,500	5	545,960	11	<b>2,798,195</b>

資料來源：學研處

表 3：社會科學院教師榮獲全國性學術獎項統計表

系所	教師姓名	獎 項 名 稱	年度
經濟所	吳致寧	國科會傑出獎	91
經濟所	吳致寧	榮獲「國科會 95 年度大學學術追求卓越發展延續計畫」總主持人	94

資料來源：本院整理

表 4：社會科學院教師學術研究校級獎助統計表

系所	教師姓名	獎 項 名 稱	學年度
教育所	楊淑晴	本校傑出研究獎	89
教育所	楊淑晴	本校傑出研究獎	91
中山所	印永翔	本校傑出研究新人獎	92
經濟所	吳致寧	本校西灣講座	94
政經系	辛翠玲	本校傑出研究新人獎	94

資料來源：本院整理

表 5：社會科學院各單位學術交流活動一覽表〔94.1~95.7〕

日 期	重 要 紀 事
94.1.1	政治所-廖達琪教授榮任第三屆「台灣政治學會」會長
94.1.4	政治所-與美國密蘇里州立大學政治系簽署學生交換系所協議書
94.1.9~16	中山所-顧長永教授榮獲擔任馬尼拉雅典耀大學〔Ateneo de Manila University〕短期訪問學者
94.2.1~95.1.31	經濟所-與中央研究院經濟學研究所合聘賴景昌及鍾經樊二位教授為本校「特聘教授」
94.2.1~95.1.31	政治所-與中央研究院人文社會科學研究中心合聘徐永明助理研究員〔助理教授〕
94.4.11~12	大陸所-林文程教授赴美國羅德島參加「亞洲崛起？」國際會議並發表論文。
94.5.13~14	大陸所-林文程教授赴美國史丹佛大學參加「中美合作中心第三屆國際研討會」並發表論文。
94.5.21~22	中山所-主辦「台灣、越南行政革新」國際學術研討會〔與東南亞研究中心合辦〕
94.6.4	政治所-與美國喬治亞理工學院簽署 2006 年暑期短期合作訓練備忘錄
94.6.30~9.15	中山所-顧長永教授依「專科以上學校教師出國講學研究或進修辦法」赴新加坡大學東亞研究所擔任訪問學者
94.7.1	大陸所-周世雄教授榮獲 2005 年 Canada Faculty Research Awards, Canada-Taiwan Research Scholarship
94.8.1~95.1.31	政治所-美國密蘇里大學政治系碩士生 Strader Payton 至本所當交換學生一學期
94.8.1~95.7.31	中山所-與中央研究院合聘院士管中閔教授及與輔仁大學經濟學系合聘張文雅教授為本校「特聘教授」
94.8.1~95.7.31	政治所-與中央研究院政治所合聘林繼文副研究員為本校「績優副教授」
94.8.1~96.7.31	政治所-石之瑜教授自臺灣大學政治學系借調至本所任教
94.8.5~19	政治所-法國里昂政治學院 Stéphane Corcuff 高格孚副教授蒞所擔任短期訪問學者
94.8.15~16	政治所-與台灣政治學會合辦「宗教與政治：神聖卻充滿爭議的連結 Religion and Politics: A Holy but Controversial Affiliation」國際學術研討會
94.9.20	政治所-與法國里昂高等政治學院簽署系所國際交換協議書
94.10.25~94.11.5	經濟所-經濟週—10.25「經濟書展」、10.28-29「永續經濟發展與政策研討會」、10.31「史丹佛大學 Paul Robert Milgrom 專題演講」、11.1「電影欣賞」、11.2「中研院朱敬一院士專題演講（與社科院合辦）」、11.3「電影欣賞」、11.5「經濟所所友會餐會」

日 期	重 要 紀 事
94.10.28	社科院-十週年院慶系列演講中央研究院-吳玉山研究員-講題：台灣半總統制的演變
94.11.2	社科院-十週年院慶系列演講-中央研究院-朱敬一研究員-講題：利率、匯率、物價、金改—經濟學家一概不談
94.11.9	社科院-十週年院慶系列演講-中央研究院-曾志朗研究員-講題：人人都是科學人
94.11.11	社科院-十週年院慶系列演講-中央研究院-朱雲漢研究員-講題：對民主與市場的反思
94.11.11	中山所-「第二屆中山學術與社會科學」學術研討會 題目：全球化、法制化與國家發展
94.12.16~17	大陸所-林文程教授赴瑞典斯德哥爾摩參加「比較衝突預防和管理之不同途徑」國際會議並發表論文。
95.1.7	社科院—高階公共政策碩士學程在職專班辦理『台灣公共政策之省思—地方選戰案例分析』研討會
95.2.1~7.31	政治所-獲國科會補助延攬美國奧瑞岡大學政治學教授李偉欽博士至本所講學
95.2.1~96.7.31	經濟所-與中央研究院經濟學研究所合聘賴景昌及鍾經樊二位教授為本校「特聘教授」
95.2.24~26	大陸所-林文程教授赴印度新德里參加「地方治理全球網路」國際會議並擔任主席。
95.5.3-5.5	政治所-獲本校發展國際一流大學-人文社會中心計畫補助延攬美國南卡羅萊納大學政治學系教授謝復生博士至本所演講
95.5.21-28	政治所-接待喬治亞理工學院師生蒞所學術交流
95.6.2	政治所-舉辦「面向霸權的亞洲安全：民族主義，移民與人道關懷 Asian Security Facing Hegemony: Nationalism, Immigration and Humanity」國際學術研討會
95.6.7-6.9	政治所-獲本校發展國際一流大學及頂尖研究中心計畫延攬短期傑出國外學者韓國韓神（Hanshin）大學中國研究系教授金都姬博士至本所學術交流
95.6.8-6.12	政治所-獲本校發展國際一流大學及頂尖研究中心計畫延攬短期傑出國外學者美國哥倫比亞大學東亞研究所教授金淳基（Samuel, S Kim）博士至本所學術交流
95.6.25~95.7.1	經濟所-邀請 Dr. Jack W. Hou (Dept. of Economics, California State University, U.S.A) (Co-Editor, Contemporary Economic Policy)外籍傑出學者蒞所與師生學術交流
95.07.14~23	教育所-鄭英耀教授赴希臘「第 26 屆應用心理學研討會」發表論文
95.07.16~21	教育所-梁淑坤教授赴捷克布拉格參加「第 30 屆國際數學教育會議」

資料來源：本院各系所

## (二)教學成果

本院設置以研究所為主，目前有五所一系，研究所的教學以「專業領域教育」為主，大學部的教學則以「通才教育」為主。本院除師資應續求質之提升，將繼續支持各所（系）延攬兼任師資（經費自給自足）、客座（講座）教授方式等，讓各所（系）課程規劃時，同時引進新領域教學、激勵新領域研究，以積極解決各所（系）部定員額不足的窘況及降低生師比。

本院對提升教學品質亦十分重視，除每年選出二名傑出教學教師，學校與本院每年皆會定期舉辦教學改進觀摩會，安排教學優良教師分享其教學心得與技巧。本院亦每年於院導師會議中，分享教學心得，對教學品質之提升有實質幫助；另亦鼓勵教師架設個人教學網站，並透過 Q&A 或 BBS 等教學平台之設計與學生產生及時互動，以提升學生參與討論之動機。

本院近三年教師指導學生獲獎統計如表 6、教師教學傑出表現如表 7、教師支援開設通識課程如表 8 及本院英文授課科目如表 9。

表 6：社會科學院教師指導學生獲獎統計表〔92~94〕

系所	指導教授	獎項名稱(獲獎學生)	學年度
中山所	徐正戎	本校優秀博士論文獎(呂炳寬)	92
中山所	顧長永	台灣亞洲基金會青年學者亞洲研究獎助(李永隆)	92-93
中山所	顧長永	中研院亞太區域研究專題碩士論文獎助(李永隆)	93
中山所	張錫模 林文程	本校優秀博士論文獎(于仁壽)	94
中山所	印永翔	榮獲校方經費補助赴美國出席「西經濟協會第八十屆年會」(許績宇、張存炳)	94
政治所	廖達琪	榮獲校方經費補助赴英國出席「Taiwanese Political Parties Workshop 臺灣政黨研究研討會」(簡郝琳)	94
政治所	黃競涓	榮獲教育部 95 年度甄選「獎助國內大學校院選送學生赴國外頂尖大學研修」，為國內政治學門『唯一』獲獎者(陳柏宇)	94
政治所	石之瑜	獲選「2005-2006 年度中華扶輪獎學生」獎學金 12 萬元(曾倚萃)	94
政治所	石之瑜	榮獲「中國研究論文大綱獎」，獎學金各 2 萬元(周德望、曾倚萃)	94
大陸所	林德昌	榮獲 94 學年度外交部外交獎學金(廖佳玥)	94
大陸所	林德昌	榮獲中華發展基金管理委員會補助赴中國大陸地區研究(段昱良)	94

表 7：社會科學院教師教學表現統計表〔92~94〕

系所	教師	獎 項 名 稱	學年度
政經系	辛翠玲	教學評鑑校排名第一〔628科〕	92
中山所	張錫模	院級傑出教學獎	92
教育所	梁淑坤	院級傑出教學獎	92
政治所	曾國祥	院級傑出教學獎及校級優良教學獎	93
政經系	辛翠玲	院級傑出教學獎及校級傑出教學獎	93
中山所	印永翔	院級傑出教學獎及校級優良教學獎	94
教育所	梁淑坤	院級傑出教學獎及校級優良教學獎	94

資料來源：本院整理

表 8：社會科學院支援開設通識科目一覽表（92-94）

第一學期		第二學期	
課程名稱	授課教師	課程名稱	授課教師
歐洲政經發展概論	王群洋	美國政府與政治	廖達琪
公共事務管理導論	吳英明	歐洲思潮	王群洋
政治與文學	辛翠玲	民主與法治	徐正戎
現代社會與文化	黃競涓 曾國祥	應用社會科學	辛翠玲 李世榮
美國通論（專題講座）	張顯超	總體經濟學概論	李世榮
民主政治與公共政策發展	張其祿	管理學概論	張其祿
現在政治思潮：自由主義	曾國祥	民主政治與公共政策發展	張其祿
經濟行為概論	李世榮	認識全球化	辛翠玲
美國通論（專題講座）	廖達琪	西方政治思想	曾國祥
性別政治：日常生活之性別 建構與再現	黃競涓	基礎社會科學	唐文慧 吳宜貞 林淑玲
經濟學與公共政策議題	劉孟奇 吳世傑	美國政府與政治	廖達琪
共 11 門		共 11 門	

資料來源：本校課程網

表 9：社會科學院英文授課科目一覽表 (94)

第一學期		第二學期	
課程名稱〔選修人數〕	授課教師	課程名稱〔選修人數〕	授課教師
東南亞政府與政治〔15〕	顧長永	國際金融（二）	吳致寧
台灣政府與政治〔28〕	曾國祥	數學評量研究	梁淑坤
中共經、貿體系研究	林德昌	總體經濟學	印永翔
中共經濟改革微觀機制研究	林德昌	非營利組織管理導論〔20〕	李予綱
國際關係：權力與制度〔18〕	周世雄	國際安全〔11〕	李偉欽
兩岸關係與亞太安全〔21〕	林文程		
解題研究	梁淑坤		
公共經濟學〔15〕	王俊傑		
國際金融〔10〕	吳致寧		
產業經濟學	蔡蕙安		
<b>共 10 門</b>		<b>共 5 門</b>	

資料來源：本校課程網

本院教師與學生互動良好，有密切的師生關係，教師於輔導學生獲得校級優良導師獎項成果詳見表 10，顯示本院教師在學生輔導方面的成效深獲肯定。本院所（系）輔導工作內容分為三大部份，一、為個別諮詢或心理諮商服務；二、心理衛生推廣活動，例如生涯座談、情緒管理..等；三、各所（系）導師時間隨機輔導；本院各課程亦設有 office-hours 讓師生有溝通及學習的機會。

表 10：社會科學院教師輔導學生獲獎統計表-〔全校每學年六位受獎者〕

系所	教師	獎項名稱	學年度
大陸所	張顯超	校級優良導師獎	90
政治所	曾國祥	校級優良導師獎	90
政經系	劉孟奇	校級優良導師獎	91
政治所	黃競涓	校級優良導師獎	91
政經系	辛翠玲	校級優良導師獎	92
政治所	王群洋	校級優良導師獎	94



### (三)社會服務

秉持大學教育的理念「結合社區，善盡服務社會的責任」，本院教師在專業性之學術社群服務方面，由表 11 顯示多位教師擔任國內外期刊學報編輯、審查委員，並且經常出席國際學術活動擔任會議 Chair，統計 92 學年度達到 46 人次，93 學年度有 49 人次，94 學年度更達到了 53 人次。

表 11：社會科學院教師擔任學術社群之專業性服務統計表〔人次〕

項目區分	92	93	94
國外期刊學報編輯、審查委員	8	8	10
國內期刊學報編輯、審查委員	35	37	38
國際學術活動、會議 Chair	3	4	5
<b>合計(人次)</b>	<b>46</b>	<b>49</b>	<b>53</b>

資料來源：本院各系所

本院教師亦一直相當重視與政府部門、公營事業、民營機構、非營利機構的互動關係，無論在研究及教學上皆極著重學術與經驗的相互配合，因此教師相當積極投入社會服務工作，包括各政府部門及民間部門之顧問、諮詢委員、審議委員等，與實務界互動頻繁，近三年校外服務情況呈成長趨勢，教師擔任公私部門顧問或諮詢委員及歷年擔任政府部門要職等統計表詳見表 12 及表 13。

表 12：社會科學院教師擔任公私部門顧問或委員統計表〔人次〕

項目區分	92	93	94
政府部門	174	184	197
公營事業	162	172	182
民營機構	155	165	164
非營利機構	162	175	167
<b>合計 (人次)</b>	<b>653</b>	<b>696</b>	<b>710</b>

資料來源：本院各系所

表 13：社會科學院歷年教師擔任政府部門要職統計表

單位別	姓名	擔任職務
中山所	胡志強	新聞局長、駐美代表、外交部長、 台中市長
政治所	林中斌	國防部副部長
經濟所	林慶宏	總統府國策顧問
政經系	吳英明	高雄市研考會主委、 高雄市政府人發局局長
教育所	鄭英耀	高雄市政府教育局長
大陸所	林文程	國家安全會議諮詢委員 財團法人台灣民主基金會執行長
經濟所	吳致寧	中央銀行理事

資料來源：本院各系所

#### 〔四〕學生表現

本院十一年來已培育優秀人才無數，畢業學生已多達 1,182 位（學士班 84 位、碩士班 770 位、碩士專班 281 位、博士班 47 位），無論擔任公職、服務學界、經商、社會與文化各界，均表現卓越；未來本院師生在國家公共政策之擬訂、民間力量之凝結及成為終身學習、智庫與政策中心，均有賴「中山社科人」的努力。

表 14：社會科學院學生優異表現一覽表〔94〕

獎 項	獲獎姓名	系 所
榮獲 93 學年度校級「優良博士論文獎」	于仁壽	中山所
榮獲校方經費補助赴美國出席「西經濟協會第八十屆年會」	許績宇 張存炳	中山所
榮獲校方經費補助赴英國出席「Taiwanese Political Parties Workshop 臺灣政黨研究研討會」	簡郝琳	政治所
榮獲教育部 95 年度甄選「獎助國內大學校院選送學生赴國外頂尖大學研修」，為國內政治學門『唯一』獲獎者	陳柏宇	政治所
獲選「2005-2006 年度中華扶輪獎學生」獎學金 12 萬元	曾倚萃	政治所
榮獲本校「傑出校友」	李昆澤	政治所

獎 項	獲獎姓名	系 所
榮獲「中國研究論文大綱獎」獎學金各 2 萬元	周德望 曾倚萃	政治所
榮獲 94 學年度外交部外交獎學金	廖佳玥	大陸所
榮獲中華發展基金管理委員會補助赴中國大陸地區研究	段昱良	大陸所
榮獲全國大專運動會男乙組田徑擲鐵餅第七名	曾明德	經濟所

資料來源：本院各系所

政經系榮獲本校 94 學年度「新生入學創意迎新活動」「特優」獎，且第一、二屆畢業學生至國、內外研究所進修計有 **18 及 20 人次**，本院學生學業表現是非常優異。

近年來，公共關係重要性遽增，大學必須走入社區、貼近社會；由於高等教育的普及化，大學已由賣方變成買方市場，良好的社會關係已成為學校獲取人才及財務資源之關鍵。本院學生積極參與下列社團為服務課程：高雄市柴山會（自然生態）、世界展望會（生命關懷）、APPAF（亞太公共事務論壇）、高雄市二十一世紀都市發展協會（在地關懷）、人本教育基金會（教育關心）、高雄市歷史博物館（歷史導覽，了解回溯）、2009 世界運動會籌備相關計劃活動等公益活動及政經系黃懷德等七位同學協助辦理「高雄跨港纜車議題公民會議」，政經系姚量議學同學則參與 2004 年青年國事會議等，學生了解地方、關心地方，為培育未來優質政經領袖而努力。

國際化乃是全球發展趨勢，本院亦不可缺席，為配合校方致力推動校園國際化，本院招收國際交換生及具正式學籍外國生學生人數見表 15 及本院學生參與校方交換生計畫出國擔任交換學生人數見表 16，期望能培養學生國際觀及增加國際經驗，拓展對跨國文化的瞭解，進而培養國際視野，均有實質的助益。

表 15：社會科學院國際交換生及具正式學籍外籍學生人數一覽表

短期國際交換生								具正式學籍外籍學生											
社會科學院								碩士班					國際博士班						
國別	丹麥	日本	澳洲	荷蘭	法國	美國	加拿大	國別單位	日本	西藏	德國	韓國	美國	泰國	韓國	菲律賓	美國	奧地利	斯洛維尼亞
90	--	1	1	--	--	--	--	中山所	0	0	0	0	0	0	0	0	0	0	0
91	--	1	1	--	--	--	--	政治所	0	1	1	0	0	0	0	0	1	0	0
92	--	2	--	1	--	--	--	大陸所	1	0	0	0	1	1	1	3	0	1	1
93	--	1	2	--	--	--	2	經濟所	0	0	0	0	0	0	--	--	--	--	--
94	1	3	--	1	1	1		教育所	1	0	0	1	0	0	--	--	--	--	--
合計	1	8	4	2	1	1	2	合計	2	1	1	1	1	1	1	3	1	1	1
總計	<b>19</b>							總計	<b>7</b>					<b>7</b>					

資料來源：本院各系所

表 16：社會科學院學生出國交換學生一覽表〔94~95〕

系所	姓名	國校別	學期別
政治所	留英智 李圭之	美國密蘇里大學政治系	94.8.10~12.30
政經系	王統巨	韓國高麗大學	94.9~95.7
經濟所	呂玲玉	Griffith University, Australia	95.9~96.6
經濟所	曾伯歆	University of Victoria, Canada	95.9~96.6
政經系	林雅穗	日本國士館大學	95.9~96.6
政經系	李俊杰	Nanyang Technological University, Singapore	95.9~96.6
政經系	鄭乃豪	Wilfrid Laurier University, Canada	95.9~96.6
政經系	黃漢妮	Universidad Mayor, Chile	95.9~96.6
政經系	張柏雄	Université Lumière Lyon 2, France	95.9~96.6

資料來源：本院各系所

## 肆、願景前瞻

在社會多元化、政治民主化、經濟知識化、國際化的潮流衝擊下，本院之設置以研究所為主，至 90 學年度才成立第一個大學部—政治經濟學系，本院 95 學年度新聘 3 位優秀教師加入本院的行列，全院教師目前共計 46 人（統計至 95 學年度第一學期止，尚有 9 位教師員額待聘）；本院教師除教學研究外，尚需負擔推廣教育與社會服務，教師負荷實太重；如何整合現有人力，帶領性的重點支持幾項最有希望躋身一流水準的研究領域。未來本院希望在校方的支持以及全體同仁之共同努力下，加速興革腳步，以不斷提升教學與研究品質。

以下八點是本院的未來展望與發展藍圖，分述如下：

**1.3C 文化：**建構以溝通(Communication)，合作(Cooperation)及協調配合(Coordination)的 3C 文化，唯有溝通管道順暢，才能建立起共識，勾畫出願景及形成有效成功的團隊，彼此合作為院務之推展共盡心力。

**2.加強優秀人才之延攬：**本院是相當年輕之學院，雖然院內教師充滿活力，然優秀年輕學者缺乏資深傑出學者帶領，導致研究能量無法充分發揮。未來將要求各系所謹慎運用僅存之員額，針對各相關領域之資深優秀學者進行遊說，同時提供適當且具吸引力之研究經費，積極延攬資深優秀學者。此外亦將敦請校方充實館藏圖書期刊及電子期刊，以充實研究環境。

**3.加強學術研究的推動：**本校定位為研究型大學之一，研究成果的呈現自是院內每位同仁責無旁貸的工作。本院有優秀的師資，同仁在研究上也已取得相當之成績，但是整體上仍有很大之成長空間。為進一步提昇研究成果，未來除了積極推動研究團隊的形成外，更將著重於研究獎勵制度之建立，對深具潛力且表現優異的同仁予以獎勵，並鼓勵教師積極從事研究工作，共同努力提昇社科院之學術水準與聲望。此外在教師升等上，未來亦將規範各系所研究點數之計算中，需有 SSCI 及 TSSCI 期刊論文篇數之門檻，並以具體之計點措施鼓勵本院同仁刊登 TSSCI 及 SSCI 期刊論文。

**4.加強學術交流及國際化：**為活化社科院之學術氣氛，積極邀請重量級學者蒞院進行學術交流及研討是必要的，未來除了將鼓勵各系所邀請學有專精之學者至社科院交流，利用寒暑假延聘國內外知名學者開設短期研習營外，更將積極鼓勵本院教師參加國內外研討會，如此一方面吸取新知，開擴視野，另一方面也增強院內

教師與校外學者的互動。此外鼓勵推動整合型計畫以促進校內外教師之實質交流。至於學生方面，為擴展學生之視野，未來將加強與姊妹校之建教合作交流，鼓勵學生至姊妹校研習相關課程，此外亦透過雙聯學制加強與歐美各大學的合作，透過多元文化環境及不同教學體系之洗禮，以期開闊研究生在學習上的視野。

**5.資源分配績效化：**未來本院在相關資源之分配將參考各系所在研究、教學及服務上之績效。除配合校方近期擬辦理之「教師評鑑」外，未來擬每兩年辦理一次『系所自我評鑑』，經常性的自我檢討改進，持續提昇各系所在研究與教學上之品質。

**6.建立本院在學術發展上之特色與品牌：**透過客觀數據之評比及討論，找尋本院在學術發展上之相對優勢，本院將透過獎勵機制，在有限之資源下儘量提供其在發展及衝刺上所需之資源。此外亦將針對本院之特色做為對外募款之訴求，並討論募款之目標、用途與策略，積極與外界接觸、互動，尋求外界對本院發展特色之認同與捐贈，以充實本院在學術發展上之資源。

**7.推動院內系所組織的調整：**目前本院設有 5 個研究所及一個學系，由於組織規模太小、不同系所間教師專長之重疊性過高等問題，因此近年本院績效評鑑報告，許多資深同仁及校外學者專家，針對本院的發展提出不少興革意見包括系所組織應予以調整，以提升教師研究學術水準、減輕教師授課時數及指導研究生論文負擔及強化系所間合作及交流等意見。本院於 94 學年度院第二及第四次院務會議中決議通過：「建請校方協助成立校級「社科院系所調整規劃委員會」以協助本院推動系所組織調整」。校方於 94 學年度第四次校研發會成立該委員會，由張校長宗仁擔任召集人，並邀請校外學者專家 8 人共同組成，經召開三次會議審慎討論，對於本院系所組織調整提出建議方案；初步決議擬將中山學術研究所與大陸研究所合併，並更名為「中國與亞太區域研究所」及政經系更名及延緩分流分組招生；本院近期積極與院內師生溝通，著手進行系所組織的調整，以突顯各學術單位的專業性。本院已奉准 96 學年度增設教育所博士班及 97 學年度增設社會學研究所碩士班，並於 97 學年度擬提增設經濟所博士班，以培育社會科學專業人才。

**8.調整推廣教育及產學合作之規模：**本院由於規模過小，在對外開拓社會資源上之投入宜審慎為之，以免增加教師之負擔，進而影響學術研究之表現。因此未來在經費運用上應加強有效管理，杜絕浪費。此外亦應加強與文、管理等二學院之合作，共同建立與社會人士及業界間互動的管道並協助政府及民間企業解決問題。此外鼓勵各系所制定辦法將推廣教育上所獲盈餘部份用來獎勵研究，以求得本院各單位在推動研究與對外服務工作上之平衡。

國立中山大學社會科學院各項學術獎助活動彙整表

獎 項	內 容	申 請 時 間
國立中山大學社會科學院學術研究獎勵辦法	<ol style="list-style-type: none"> <li>1. 刊登於 SSCI 期刊論文，每篇給予 5 點。</li> <li>2. 刊登於有嚴格審查制度的國際期刊論文，每篇給予 3 點。</li> <li>3. 刊登於 TSSCI 期刊論文，每篇給予 2 點。</li> <li>4. 每年以 50 萬元為上限。</li> </ol>	每年 4 月
國立中山大學社會科學院優良導師獎助	各系所推薦名單，獲選教師每師一萬元。	〔共 2 名〕每年 2 月
國立中山大學社會科學院傑出教學教師獎助	各系所推薦名單，並由本院學術審查委員會邀請院外曾獲本校傑出教學績優教師一名共同負責審查，獲選教師每師二萬元。	〔共 2 名〕每年 2 月
國立中山大學社會科學院年輕學者獎	新進五年內且四十歲（含）以下之教師，由本院學術審查委員會負責審查〔必要時需送外審〕，獲選教師每師五萬元。	〔共 2 名〕每年 2 月
國立中山大學社會科學院博士班研究生出席國際會議補助辦法	本院博士生自由申請，並送請一位校外專家審查。	出發前一個月
國立中山大學社會科學院學生托福測驗報名費補助辦法	凡本院大學部及研究所學生於在學期間參加托福考試，得憑有效托福成績正本（兩年內）申請補助，托福成績 213 分以上補助金額 3000 元。	上學期：每年 12 月 1-15 日止 下學期：每年 5 月 1-15 日止
國立中山大學社會科學院新進教師學術研究經費補助	本院新進三年內專任副教授或助理教授進行學術研究，每年至多不超過四名，補助以一次為限，每人補助新台幣三萬元。	每年 9 月

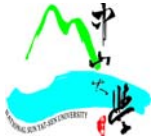

## 國立中山大學 95 學年度第 1 次校務會議 通識教育中心 94 學年度工作報告

會議日期：95 年 9 月 29 日

- 一、本中心 94 學年度有 14 位專任教師（含 8 位體育教師）、11 位合聘教師或兼任研究員（自各學院聘請）、8 位教官、4 位專任行政助教（含 1 位借調秘書室）、1 位服務員。
- 二、本校 94 學年度第 1/2 學期通識課程開設如下：
  - （一）通識基礎課程：中國語文能力 20/20 門、外國語文能力 21/24 門、電腦與資訊 6/6 門、憲法與立國精神 11/9 門、健康教育 8/11 門、體育 44/44 門、國防與軍事（必修）21/21 班、服務課程 34/37 門。
  - （二）通識博雅課程：人文類 19/21 門、社會科學類 18/14 門、自然科學類 12/14 門、應用科學類 4/7 門，分由各學院開設：文學院 17/17 門、理學院 6/8 門、工學院 3/2 門、管理學院 6/2 門、海洋科學學院 7/8 門、社會科學院 4/6 門、通識教育中心 10/13 門。
  - （三）通識選修課程：英文一級 7/1 門、英文二級 10/8 門、選修體育 10/10 門、選修國防與軍事 8/8 門、通識輔助課程 3/3 門。
- 三、教育部核定本校 94 學年度第 1 學期個別型通識教育改進計畫補助共五案、1,465,000 元，名單如下：
  - 基礎社會科學—唐文慧/通識教育中心
  - 生命禮儀與文化詮釋—楊濟襄/中國文學系（榮獲教育部績優計畫）
  - 視覺文化與當代法國思潮—龔卓軍/哲學研究所
  - 媒介與社會—蕭蘋/傳播管理研究所
  - 海洋環境及全球變遷—袁彼得/海洋地質及化學研究所
- 四、教育部核定本校 94 學年度第 2 學期個別型通識教育改進計畫補助共二案、769,500 元，另需提供三分之一學校配合款，名單如下：
  - 基礎社會科學—吳宜貞/師資培育中心
  - 性別與社會—唐文慧/通識教育中心
- 五、94 學年度本中心國科會專題研究計畫共 1 件，金額 308 千元。
- 六、94 學年度第 2 學期辦理本校大一游泳會考共六次，會考日期：5/20、5/27、6/03、6/10、6/14、6/15。
- 七、辦理本校 95 學年度「體育運動績優學生單獨招生」，錄取名額共 8 名（含中文系—射箭 1 名、游泳 1 名，財管系—游泳 2 名、直排輪溜冰 1 名，政經系—射箭 2 名、網球 1 名）。



八、本校 94 學年度第 1 學期《中山通識教育講座》共舉辦八場演講，演講日程、講座、講題如下：

日期	講員	現職	講題
94/10/05 (三)	柯慧貞	國立成功大學學務長	找回喜樂的心 —憂鬱的認識、篩檢及處置
94/10/13 (四)	李宗派	實踐大學民生學院院長	民生科學之國際趨勢
94/10/18 (二)	李志恒	行政院衛生署技監	管制藥品與毒品 —人性的尊嚴與枷鎖
94/10/26 (三)	高涌泉	國立台灣大學物理學系教	愛因斯坦 1905
94/11/02 (三)	金泳三	韓國第十四任大統領	亞洲對我們的意義何在
94/11/23 (三)	主持人： 吳若權 來賓： 林萃芬 龔紹祖	吳：作家、媒體主持人；林：作家；龔：仁寶電腦資深副總經理	2005 年公共電視 「讀善其身」校園巡迴系列活動： 「我不是討厭鬼！—人際關係必修課」
94/12/08 (四)	沈義方	南榮技術學院董事長	人權之路
95/01/04 (三)	蘇耀藤	本校機械與機電工程學系教授 兼教務處教學發展中心主任	從大學教育中我們可以學習到什麼？

九、本校 94 學年度第 2 學期《中山通識教育講座》共舉辦六場演講，演講日程、講座、講題如下：

日期	講員	現職	講題
95/03/02 (四)	洪蘭	國立陽明大學神經科學研究所教授	閱讀的神經機制
95/03/16 (四)	周昌弘	國立屏東科技大學校長	全球議題： 生物多樣性與永續發展
95/04/13 (四)	黃榮村	中國醫藥大學校長	教育全球化：理念與實踐
95/04/25 (二)	陳正忠	財團法人國際合作發展基金會秘書長	青年的國際觀與國際機會
95/05/03 (三)	臧聲遠	Career 就業情報雜誌總編輯	迎戰未來的關鍵學習
95/05/17 (三)	翁金輅	本校電機工程學系教授兼學術研究長	我的學思歷程： 從平面天線與無線通訊談起

十、95.03.16~95.03.20 本中心體育與健康教育組許秀桃副教授帶領本校溜冰代表隊資工系駱軒哲及企管系賀培軒、許巧人、劉輔人等四位同學，赴美國參加 2006 拉斯維加斯國際競速溜冰賽，榮獲四金四銀優異成績，為校爭光。

十一、教育部「第一梯次提昇大學基礎教育計畫」，本校榮獲整合領域（共 26 計畫）執行成效最佳成績，並獲補助於 94 年 11 月 10~11 日舉辦全國整合性領域執行成果發表會。